新京日日新聞
夕刊 七月二十七日
本紙定價 一部五錢 一ヶ月一圓 廣告料 普通一行一圓五十錢 特別同二圓五十錢
發行所 新京永樂町四ノ一 新京日日新聞社 電話③三二二五・三三〇〇
發行人 十河榮忠 編輯人 和波藏 印刷人 水越內之介

床廻林檎甲板 ベニヤ板 家具裝飾 吉川商會 電③

新東亞聯盟結成に 建國精神を發現

協和會運動の新動向

協和會中央本部では廿七日午前九時より同會議室に於て省事務長會議を開催 三毛副本部長、皆川總務、曲實踐、恒吉輔導、蛸井企畫局副局長、野村中央練成所長、外各科長四十名、各省事務長十八名出席し會議を進行 皆川總務部長より開會の挨拶があつて三毛本部長から各位の協力に依り協和會の使命達成に粉骨碎身邁進したい と就任挨拶を述べ、次いで本部長より國本奠定の詔書渙發に關する訓示があり皆川總務部長より訓示に基き會務職員の覺悟並に之を如何にして運動として展開して行くべきかにつき左の要旨の指示があつた

一、皇帝陛下御自身の深き御信念に基き建國神廟を御創建遊ばされたものであることを認識せねばならぬ

二、建國神廟は從來色々と解釋される向きもあるが今回明確に「神惟の道」である即ち「神惟の道」が此の地に天降つたものであるとされるに至つた

三、會務職員は各々陛下の御心を心とし天照大神の神靈に倚依し最高倫理の上に立脚して日常の會運動に精勵せねばならぬ

尚ほ會長聲明を一般會員に對して近く發する考へである其の要旨は

一、聖德を仰いで建國精神を體驗し歸一したる國民組織の一體化を鞏化し以つて國家隆昌の中核となるべきこと

二、利益對立關係を棄て國家目的のために聖諭を奉戴し積極的に全國民が一丸となること

三、會員自體が聖旨を奉戴し且つ之を永久に保持傳承するべく訓練する必要があるので此の點各人の責任と自覺を求むること

四、民族の協和を主張し東亞聯盟の結成の樞軸たるべき事を强調自覺を求む

五、要するに國土生命を植ゑつけ延ては世界生命を齎すべきことを强調する

午前中の豫定を終へ建國神廟に參拜、晝食後會議を續行

一、職員の規律統訓に關する指示

二、經理に關する指示

に亘つて審議後橋本前本部長送別晩餐會を中銀倶樂部で行ふことになつてゐる

國民各層再組織

―新政治體制の確立方策―

【東京發國通】近衛首相は高度國防國家體制を確立し外交刷新と軍備の飛躍的擴充强化に邁進すべく日夜苦心を重ねてゐるが、組閣後連日にわたる國策閣議において國防外交を中心とする基本國策大綱も廿六日正式決定し、來週早々右に關する政府の聲明を發表することとなり、今後は右大綱に基き具體的政策を決定速かにその實行に着手することとなつた

問題の新政治體制確立は國民各層の再組織と新政黨との兩運動を並行的に進め政治、經濟、文化の各方面にわたり更始一新の新體制を確立するに至るべく各閣僚の新任奉告參拜を終る來月十日以後を俟つてこれに手を染めるものと見られ、この間内閣三長官の手許においてこれが事務的準備を進めその第一段階が準備會研究會またはその他の如何なる形において行はれるにせよ、おそらく組閣工作の場合と同樣近衛首相自らの責任において獨自の見解に基いてこれを行ふこととならう

基本國策要綱

來週中中外に聲明

【東京發國通】政府は廿六日の閣議において決定せる基本國策要綱を廿七日の大本營政府連絡會議に說明諒解を得たうへ近衛首相より内奏ののち來週中に政府聲明として中外に闡明することとなつたがその中に盛らるべき政綱政策は基本的のもので抽象論に傾く惧れあるのでこれに基き直ちに實踐に移すべき項目については重點主義を内容とする首相談を同時に發表し闡明したそのものは實踐するといふ決意を表明するはずである

官吏制度改革案撤回

【東京發國通】官吏身分保障令撤廢を根幹とする高等試驗令改正ならびに文官任用令改正などの官吏制度改革案は、前内閣の奏請によつて目下樞密院に御諮詢中であるが、近衛新内閣はこれが取扱ひに關し愼重考慮の結果近くこれを撤回することになつた

近衛内閣としてはいまやあらゆる方面に新體制確立の必要が痛感されてゐる現狀に鑑み、官界における新體制の確立を目指して官吏制度の全般的再檢討を加へたのち近衛内閣獨自の官吏制度改革を具現せんとしてゐるものの如くである

和蘭兵暴行 在留邦人憤激

【バタヴィア二十六日發國通】去る廿二日夜ジャヴァ中部のマジエラングにおいて邦人秋山梶男氏が泥醉したオランダ兵六名のために突然街上で何の理由もなく袋叩きにされたる事件が起り當地在留邦人を憤激させてゐる

秋山氏は幸ひ輕傷を受けたにとゞまつたが齋藤バタヴィア總領事は時節柄事件を重視し直ちに眞相を詳細調査のうへ本省に報告するとゝもに善後措置に關し回訓方を要請した

未制定法令の立法上に示唆

民刑事司法官會議の成果

民刑事第四次司法官會議第三日の廿七日は民事關係を國務院講堂に、刑事關係を合同法衙正廳にそれぞれ午前九時より開催、國務院講堂に於ける民事關係は本部側萬代民事司長以下各科長及び關係官、地方側區を除く各級法院審判官出席し民事關係提案事項に關し中央、地方間に隔意なき協議並に質疑應答を重ね午後四時會議の全日程を終了

同會議に法院側より實務處理上の提案事項として提示されたものは實體法に關するもの二件、民事訴訟法に關するもの六件、强制執行法に關するもの四件、調停法に關するもの七件、登記法に關するもの二件其の他十一件、これと併行し合同法衙正廳に開催の刑事關係會議は本廳側國分刑事司長以下各科長及び關係官出席、地方側各級檢察廳檢察官出席、前日に引續き檢察廳側提案事項の協議並に質疑應答、檢察問題の協議懇談を重ね午後は檢察官の滿日別座談會を開催こゝに三日間に亘る民刑司法官會議は裁判事務及檢察事務の改善刷新と現諸法令整備並に未制定必要法令立法上に多大の示唆をもたらしその全日程を終る筈である

伯林歸還のヒ總統

七月七日戰線より八週間振りに伯林に歸還し市民の歡迎に應へるヒ總統

企畫處に六室

―總務廳分科規程を改正―

行政機構改革に伴ひ各種開發計畫に伴ふ物動の强化、物資總動員事務の擴充を圖るため五ケ年計畫の基本計畫及び物動計畫の樹立、各生産部門の調整を所管する企畫處の擴充强化を斷行し茲に物資、爲替、資金計畫を集中した大企畫處となしたが、右企畫處の擴充整備に伴ふ總務廳分科規程の改正につき過般來法制處を中心に愼重審議を重ねつつあつたところ此程審議も終了したので政府は廿九日の政府公報を以て改正分科規程を公示する事となつた、即ち企畫處に左の六室を置く

第一參事官室、第二參事官室、第三參事官室、第四參事官室、第五參事官室、調査官室

第一參事官室は左の事項を掌る

行政一般に關する企畫立案及び連絡調整に關する事項

第二參事官室は左の事項を掌る

經濟一般に關する企畫立案及び連絡調整に關する事項

第三參事官室は左の事項を掌る

（イ）物資、爲替及び資金に關する基本計畫の樹立に關する事項

（ロ）總動員計畫の統轄に關する事項

（ハ）整備委員會に關する事項

第四參事官室は左の事項を掌る

（イ）土木建築の統制に關する企畫立案及び連絡調整に關する事項

（ロ）勞務及技術員に關する企畫立案及び連絡調整に關する事項

第五參事官室は左の事項を掌る

綜合立地計畫に關する事項

調査官室は左の事項を掌る

内外事情の調査に關する事項

訪獨使節團派遣か

重慶足掻く

【香港廿七日發國通】確報によれば重慶の國防最高委員會は今回訪獨使節團を派遣する計畫を樹て目下一行の人選を急いでをり、使節團主席としては親獨派の巨頭朱家驊（國民黨組織部長）楊杰（前駐ソ大使）が最も有力視されてゐる

一行は全國黨政軍首腦部會議の閉會を俟つて八月中旬重慶を出發空路まづソ聯を訪問モスクワに暫時滯在のうへベルリンに赴くはずで對ソ聯、對米外交の行詰りから聯ソ、親獨兩論の擡頭せる折柄その訪獨は早くも各方面の注目を惹いてゐる

外務次官に

大橋忠一氏有力

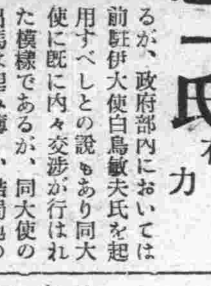

【東京發國通】松岡外相は谷外務次官の辭任に伴ひ取敢へず松宮調査部長に次官心得を命じ後任次官の銓衡につき愼重考慮を重ねてゐるが、政府部内においては前駐伊大使白鳥敏夫氏を起用すべしとの説もあり同大使に既に内々交渉が行はれた模樣であるが、同大使の出馬は望み薄く、結局他の有力候補として松岡外相の胸中に秘められてゐた前滿洲國參議大橋忠一氏を起用することとなるものとみられる【寫眞は大橋氏】

日滿兩民間側の要望事項を提議

貿易懇談會總會

【大阪發國通】日滿貿易懇談會總會における日滿兩國民間側要望左の如し

△滿洲國側

一、九・一八物價停止令にも拘らず滿洲國の對日輸入物價は昂騰を續けてゐるがこれに對して輸入統制手數料、檢査料、北支向輸出價格との關聯、闇取引等を仔細に檢討して貰ひたい

二、輸出物資の滿洲國と北支向とを嚴重に區別して貰ひたい

三、七・七禁止令品の滿洲流入防止の措置を講ぜられたし

四、通關制度の改革

五、滿洲特産の對日供給確保のため公定價格を日本市場價格水準に適合されたし

六、貿易配給統制機構の改善すなはち日本における地域別商品別、の二本立を廢し商品別に統一されたし

△日本側

一、既存配給機構を出來るだけ活用されたい

二、滿洲農產物の活用に日滿兩國官民一層の協力を圖られたい、少くとも滿洲大豆の高度の利用を圖るべくまた公定價格の再檢討が行はれたい

三、日滿兩國における生產設備の改善、即ち產業の合理化を奬勵されたい、現在の實績第一主義はこれを不可能にしてゐる

四、東亞輸出組合聯合會本部は關係業者の六割以上が阪神に在住してゐるのであるから是非東京より大阪に移轉して貰ひたい

五、日滿兩國產の原料材をもつて再生產された物資の對滿輸出はもう少し自由にせられたい

六、昭和十三年度の輸出實績をもつてする從來の實績主義は十四年度における經濟界の諸變革を考慮すれば當然修正を加へる要がある、實績主義の再檢討が望ましい

七、滿洲から中南支向の輸出は爲替關係から第三國に流出するものが見受られる故この點愼重の考慮を拂はれたし

八、通關手續の敏速化を圖るとともに工業輸出組合の檢査にある程度の信用を置かれたい

九、滿洲國民の八割が農民であることを考慮し、興農政策に萬全を期せられたし

米の對日牽制

石油、屑鐵輸出に許可制度

【ワシントン廿六日發國通】石油ならびに屑鐵の輸出許可制を實施したルーズヴエルト大統領の眞意が那邊にあるかに關しホワイトハウスも國務省も公表を避けてゐるが消息通の意見では今回の措置にはつぎの二つの目的があるとされてゐる

一、英國の對獨伊封鎖に對する米國の協力をさらに緊密化すること

一、極東の事態が變化した場合、對日禁輸を行ふに便利な前提をつくつておくこと

しかして今回の米國政府の措置は表面は國防上の必要に基いたものと稱されてはゐるが、米國における石油ならびに屑鐵は豊富でルーズヴエルト大統領が去る七月二日國防資源保護法に基き一部物資に輸出許可制を實施した際石油ならびに屑鐵は包含しなかつた事實に鑑みても今回の措置は七月二日以降における國際情勢の新展開によるもと解釋してゐる

歐洲に關する限り今回の發表はスペイン經由獨伊に輸出される米國石油の積出制限に對する英國政府の要求と關聯あるものとみられ、一方極東の事態は支那における反米運動ならびに傳へられる近衛新内閣の南方政策により米國政府の懸念を增大せしめてゐることは事實で、對日禁輸こそ米國が日本を牽制するに唯一の效果的武器であるからルーズヴエルト大統領の今回の行動はさらに日本が侵略的行動に出る場合には米國はいつでも禁輸を斷行するといふことを日本政府に印象づけるために企圖された一種の警告であるとの解釋を下してゐる

對英緩衝國

佛、白、蘭占領地域に

獨戰後の經營策を計畫

【ロンドン廿六日發國通】ドイツが蘭、白、佛三國占領地域に如何なる戰後經營策に出るかについては種々取沙汰されてゐるが、廿六日のデーリー・テレグラフ紙は信ずべきベルギー情報としてドイツは佛、白、蘭三國をもつて對英緩衝國を樹立する方針で目下計畫中なる旨左の如く報じ注目を惹いてゐる

ドイツはベルギー、フランス、オランダを解消してフランドル國を再起し英國に對する緩衝國となさんとの意圖を有してゐる、右ドイツの計畫によればこの新國家の海岸線は北佛ブーローニュ港背後の分水嶺からオランダのトランド島を含むものとみられてゐる、またカレー、ダンケルク、オステンド、ゼーブリユッゲ、フルシング、アントワープ、フック・オブ・ホーランドの諸港を海軍基地にフランドル平地を空軍基地に充てられるであらう しかして新國家の版圖はベルギーからフランドルの東南地方、アントワープ地方、オランダの東南地方、リンブルグ地方及び北フランス諸地方の大半を占めるものとみられてゐる

軍事施設空襲

【○○基地廿六日發國通】鎭海作戰に活躍した我海軍航空部隊は廿五日午前、午後にわたり敵の溫床たる寧化、新昌、山乘、天臺、諸曁等浙カン線各要衝に堂々鵬翼を伸ばし敵の軍事施設に見事な急降下連爆を加へ諸既設の燃料庫を炎上せしめさらに附近の鐵道及び貨物列車に對しても巨彈を浴びせ木ッ葉微塵に吹飛ばすなど多大の戰果を收め全機無事○○基地に歸還した

鮎川滿業總裁

のぞみで歸任中の鮎川滿業總裁は二十七日奉天より飛行機に搭乘午後零時五十分新京に

汕尾、媽宮を急襲

【南支○○艦上にて廿七日發國通】南支艦隊報道部廿七日午前九時發表＝南支艦隊の有力部隊は今早朝香港の東方六十浬紅海灣における物資集散地たる汕尾および媽宮を急襲陸戰隊の揚陸に成功し目下海陸空相呼應して同地守備の敵を攻擊中なり

上海の治安 平常化

【上海廿七日發國通】事變前にはわが海軍將士は上海租界内（蘇州河以南）を自由に通行してゐたものであるが、事變勃發とゝもに租界中心區から將士の姿が見られなくなつて三年になる昨今、上海の狀態も漸く平常化したので海軍當局では過去三年間虹口、楊樹浦方面に限られてゐた將士の外出遊走區域を共同、佛租界内虞治卿路を通ずる南北線以東バンド（競馬場以東）まで擴張し來る廿八日からこの方面の自由外出を許可することゝなつた

成田書記官 外務省に榮轉

駐滿大使館書記官成田勝四郎氏は日本より歸朝命令に接し近く離京することとなつたが、外務本省に榮轉、歐亞第一課勤務を命ぜられるものと見られる 成田書記官は外務省切つてのソ聯通であり大使館在勤中は對ソ問題殊にノモンハン事件處理には滿洲國側と本省の連絡に當り多大の功績を殘したが本省榮轉後の氏の活躍は各方面から期待されてゐる

軍事援護法

具體原案審議

九月中に公布實施

日滿共同防衛上に一新紀元を劃した國兵法の施行に伴ふ軍事援護並に軍事優遇要綱の重要事項はこれを抽出して法制化するため當局では之が萬全を期するため協和會、滿洲軍人後援會、蒙民厚生會、蒙民裕生會その他關係各機關と協力鋭意諸般の研究を重ねてゐたがこの程漸く軍事援護法の具體的原案を得、目下これを審議中で遲くとも八月末までには正式公布の運びとなつた、なほ九月中には軍事援護法施行規則を民生部令として公布される

歸着

獨、羅會談

全歐の注目

【ザルツブルグ廿六日發國通】對英總攻擊を目前に控へその背後たるバルカンの安定を目的とする獨、羅會談は全歐の注目裡に廿六日正午からザルツブルグの東方近郊フッシュ湖畔の古城においてまづギグルト、マノイレスコ羅首外兩相、リッベントロップ獨外相との間に行はれ、ついで一行は打揃つてベルヒテスガーデンに赴きヒトラー總統と會見、二時間半にわたり重要會談を行ひさらにルーマニア兩首腦部ならびにリッベントロップ外相はザルツブルグに歸還して再び會談を重ねた、なほルーマニア代表は右會談後午後七時半チアノ伊外相と會見のためローマに向つた

フランスも 聯盟脫退か

【ジュネーヴ二十六日發國通】國際聯盟事務總長アヴノール氏は廿六日辭表を聯盟に提出したが、右は近き將來に於るフランスの國際聯盟脫退を意味するものと看做されてゐる

人事往來

着京

▲鮎川義介氏（滿業總裁）二十七日來京ヤマトホテル
▲佐々木榮吉氏（材木商）同帝都ホテル
▲安田彌四治氏（滿洲採金會社員）同
▲伊藤定雄氏（滿炭社員）同松屋ホテル
▲加藤花夫氏（奉天松山製作所）同
▲宇多龍雄氏（東寶エイガ社員）同櫻ホテル
▲伊藤和郎（食料品商）同
▲末松次郎氏（滿洲土木會社員）同

出發

▲朝日奈義彥氏 哈市へ
▲宇田一氏 大連へ
▲龍行太郎氏 奉天へ
▲高橋定太郎氏 大連へ
▲樋々繁夫氏 通化へ
▲森親道氏 吉林へ
▲木下秀敎氏 敎化へ

その日く

新しい日本の進路が闡明される、この上は全國民の力でそれを實現する事 ◈ 獨逸等でも新しい構想は成りつゝあるらしい、フンク聲明はそれを語る ◈ 大阪では日滿貿易懇談會こゝでも再出發が語られつゝある ◈ 南京では條約會議が進む新しい秩序の圖式がそこに描かれる ◈ 新京では青年運動が展開される、明日への逞しい希望を抱いて

新版 狂亂のモンテカルロ
ハンス・シュワルツ監督 ハンス・アルバース 主演
全世界の女性を惱殺した「ハンス・アルバース」の出現!!
海のつはもの
マルセル・シャンタル 主演
麗名の佳人「マルセル・シャンタル」が夏の訪れ!!
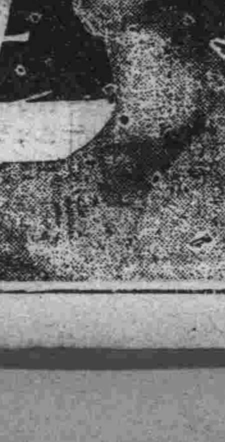
明日曜は
朝日座

知識・眼科醫院
新京大和通六六
電③六六四六番

最新刊
滿洲帝國 重要國策聲明 法令解說集
滿文版 二圓二十錢
日文版 二圓五十錢（各送料二十錢）
本書は建國以來政府當局發表の重要國策聲明並重要法令に對する趣旨、解說、大意、逐條――解說等を分纂類編せるものにて滿洲帝國の發展動向を知るに最も良き參考書である時局柄一人一冊必讀すべき書
各地書店取次販賣
發行元 大同印書館

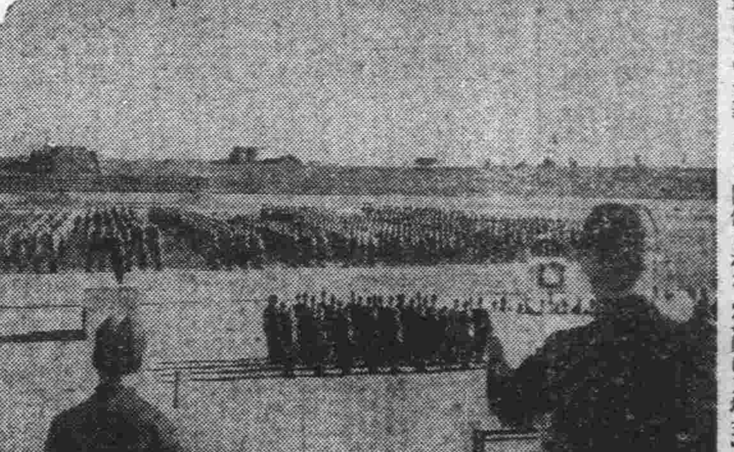

政府職員養成機關合同體育大會 在京政府職員養成機關合同體育大會は今二十七日午前八時から南嶺國立運動場において華々しく開催された【寫眞は入場式】

國本奠定詔書奉戴式 中央本部 嚴肅に擧行

國本奠定詔書渙發を記念して協和會中央本部では二十七日午前九時から張會長、丁、三毛正副本部長をはじめ全會務職員第一會議室に參集、丁本部長訓辭を行ひ終つて十一時からは全員協和禮裝に威儀を正して建國神廟に參拜ののち午後一時から國本奠定書の奉戴式を擧行した

斷水騷ぎ解消 水道科徹宵の應急作業に 今曉給水の運び

水飢饉斷じて無しとその豐富な水量を誇へた國都に過般來鐵管の連續的故障から遂に水の不便をかこたねばならぬ事態を惹起さらに廿六日夕刻またしても淨月潭からの給水管が破壞全市に亘つて全くの斷水狀態を現出これが對策としては日に三回の時間給水が實施されることゝなり文字通り國都は水飢饉を招來したが既報の如く市公署水道科では急報に接し急遽現場に驅けつけ高橋水道科長總指揮の下に全係員は時を移さず復舊作業に着手徹宵不休の活動によつて修理完成まで一兩日を要すると見られた作業を見事一夜にして完成今曉修理全く成つてこゝに時間給水による水の惱みも一掃することゝなりホッと胸を撫で下すことが出來た尚西廣場給水塔の復舊工事は向ふ四五日を要する見込みであるが給水には何等支障ないと

市民生活を紊す者 斷乎!處分する 物價物資統制令に 經濟警察當局談

公定價格違反者の處分に對しては從來卅日以下の拘留又は三十圓以下の科料で濟んでゐたが、廿五日附經濟治安、民生、興農各部共管部令を以つて戰時經濟の總動員法とでも云ふべき最初の發動をみた物價物資統制法第七條並第十八條の適用により今後は六ケ月以下の徒刑乃至五百圓以下の罰金を課せられることになり即日施行された、これに關し首都警察保安科附警正兼經濟保安股長勝月安行氏は公定價格違反者並暴利取締の徹底に萬全を期すべく左の如く語つた

市民生活の安定のために營業者に對しては指導教養に重點を置き、積極的行動を行ふが惡るいと解つてゐながら違反をやる者には從來の溫情主義を棄て斷乎たる處分を採り電擊的に寶刀を振ふのみである

滿洲の"萬里長城" 柳條邊牆調査へ 佐藤(東京商大)教授來滿

滿洲の萬里の長城として知られてゐる柳條邊牆調査のため廿七日大連入港の日滿連絡船うすりい丸で東京商科大學教授佐藤弘氏が來滿した、柳條邊牆(長柵)とは國都新京の東から山海關の北まで蜿蜒と續き高さ二米位の土牆で清朝時代(一七六五年頃)に蒙古人の來襲を防ぐために造られたトーチカであるが、佐藤教授はこの柳條邊〇に關して日本學術振興會に依賴されて新京の東から山海關に亘る柳條邊牆の實地調査に行くが、かういふ防壁はローマの全盛時代にイギリスでもバルカンでも作つたことがあり歷史的に初期時代には類例の多いものですと語つた、なほ同教授は中央ビルホテルに一泊し廿八日のあじあで新京に赴き石調査に着手し調査終了後新京に於て「經濟地理から見た國土計畫」に關する指導講習を行ふ

コレラ 恐るに足らず 防疫陣對策不動

防疫當局ではコレラの蔓延徵候が濃厚となりつゝあるので全市民へ次の如く警告を發してゐる

今までに發生したコレラの傳染經路は何處から入つて來たものが判明しない、だが國都は微動だにしない防疫諸般の對策があるから安心してもらひたい、コレラ菌何で恐れよう、要は市民各位が飲食物の注意と豫防注射を勵行し、常に健康に留意してゐれば敢て死魔に脅かされることはない

又疑似二名

死魔撲滅に晝夜兼行で大童の活動を續けてゐる市・首警防疫當局の鐵桶防疫を潜つてまた〳〵コレラ疑似患者が二名發生した

▲二十六日午後三時頃長春大街一一七號ノ三居住三浦春元氏(二二)は異常な熱と共に激烈な嘔吐を始め近くの東洋醫院で診斷したところ疑似コレラと確信、直ちに千早醫院に隔離收容した

▲同日同時刻頃日之出町八丁目四﨑春軒方居住于長海(一九)君は發熱に次いで下痢を始め近くの醫院で診斷した結果コレラ容疑者とし即時千早醫院に隔離收容、目下いづれも細菌學的諸檢査を行ひつゝある

一方二名のコレラ疑似容疑者發生すとの急報に防疫陣は俄然緊張發生箇所の徹底消毒と同居者の健康隔離を行ひ蔓延を阻止してゐるか死魔は愈よ國都中央部に浸入した形勢があり市民一層の注意が望まれてゐる

尚疑似容疑者三浦春元氏は去る二十四日連京線范家屯方面に遊び一泊歸宅してからの發熱と判明したので傳染經路は或は同方面からではないかと見られ目下この方面に向つて調査が進められてゐる

滿洲燒酒 隔離解除

住吉町七丁目六滿洲警園使用人張宗錫(三二)は眞性コレラとして隔離されると共に同居人五十一名も速刻健康隔離されてゐたが高砂町七丁目滿洲燒酒苦力高秀田(四九)の疑似コレラと共に同樣健康隔離された四十一名の同居人はその後當局嚴密の檢査に依つて病菌無保有と判明隔離解除された

大相撲新京場所開く

寫眞は會場入口(上)と新京出身の不動岩の取組

待望の東京大相撲新京場所は廿七日大同公園において華々しく初日の蓋を開けた

特設農場前期班 感謝狀傳達式

滿洲建設に尊い勤勞の淨汗奉仕をした北安省白家特設農場入植前期班(愛知、靜岡、岐阜三縣)二百名は後期班と交代歸國の途次廿七日午前七時五十四分新京驛着列車で國都に立寄つたが勤勞奉仕中央實踐本部では滿鐵新京支社前廣場で午前九時から感謝狀贈呈式を擧行、磯貝隊長(愛知縣種畜場長)の報告に對して實踐本部長代理五十子事務局長から感謝狀ならびに記念章が傳達された なほ二十九日午前九時からも同所で三江省寶清特設農場入植の山形、秋田兩縣百六十名のために感謝狀贈呈式が行はれる

草津節もごきの 珍標語も混る 國都觀光標語應募殺到

躍進滿洲の心臟部國都新京への觀光客吸引に努め這般發展を續ける國都の面貌を紹介して國威の顯揚に全力を擧げてゐる新京觀光協會ではこれのよりよい尖兵をとかねて「國都觀光標語」を募集中だが、締切日の八月五日を前に全滿は勿論內地、朝鮮からの應募物凄く早くも五百を突破する文字通りの殺到振りに係員を面喰はせてゐる、この中にははて都々逸ばり、流行歌ばり、はては「新京よいとこ一度はお出で」なんて草津節もどきも混つて豫備審査に大童の態だ

「小島の春」文部省推薦映畫に

【東京發國通】文部省では劇映畫「小島の春」=東京發聲製作=を本年第十二回推薦映畫として廿六日決定したが非一般用の推薦映畫としては最初のものである この映畫は小川正子著「小島の春」に取材したもので癩患者の同情すべき生活と救癩事業に對する一般の關心と理解を喚起した日本映畫中出色のものとされてゐる

新京本社 滿洲興業證券 出張所 奉天 電二五七四三 出張所 哈爾濱 電八七三四

氷水等販賣禁止 相撲場も防疫態勢

二十七日から晴天五日間、大同公園相撲場內に於ける飲食物は傳染病流行の兆あるところから販賣制限を加へるやう其筋で研究中であつたが氷水、カチワリ、アイスクリーム、アイスケーキ等を販賣禁止とし、辨當、ビール、サイダー、茶、菓子、果物等は販賣させることに決定二十七日初日から仲茶屋で賣つてゐる

大連實業野球團壯途へ 宿敵滿倶をストレートで屠り全滿都市對抗野球戰へ六年振りに晴れの駒を進める大連市代表大連實業軍は高橋監督、田部主將引率の下に二十七日大連出帆のもんてびでを丸で多數ファンの盛大な歡送裡に必勝を期して黑獅子を目指して晴れの壯途にのぼつた

全市から一錢醵金 日本二千六百年へ 國都の奉祝事業

親邦日本の輝く紀元二千六百年に當つて我が滿洲國では奉祝記念事業として十五萬圓を寄附することゝなりこの割當額は政府七萬圓、特殊會社七萬圓、協和會一萬圓と決定うち國都の割當額は七百五十圓となつてゐるがこれが對策に首都本部では二十七日午前十時から地域分會長會議を首都本部會議室に開催、協議の結果全市もれなく一戸より一錢を醵出し各班長の手によつて取纏め來る八月一日の興亞奉公日を期して首都本部は一齊納入することに決定した

樂觀許さす 農安のペスト

農安方面に蔓延しつゝあるペストに對して國都防疫當局ではコレラ撲滅に併行ペスト菌の侵入を防遏すべく對策を講じつゝあるが二十七日に入つた情報に依れば同方面に發した總患者は二十ケ日現在三二名その中死亡せるもの二六名(男二〇名、女六名)現患者六名(男四名、女二名)で尚樂觀を許さぬ情勢を示してゐる

撫順排球軍來征

撫順排球隊は廿九日新京に來征、當日大同大街日滿商事コートに全新京と對戰することとになつた

國展審査員來京

國展審査員洋畫部の青山義雄畫伯は廿七日午後五時廿分新京着あじあで、また日本畫の案本一洋畫伯は同日午後九時四十五分着ひかりで新京に到着する

新京二日目取組

大相撲滿洲場所十二日目(新京二日)の中入後取組左の如し

(噲位山(武の里(駒の里
(若浪(佐渡島(備州山

かぜトブヽう 一番よくきく 橋本散

(十三錦(南國(神東山
(小島川(巴潟(青葉山
(綾若(槇川(鹿島洋
(二瀨川(大浪(九ケ錦
(大和錦(藤の重(大邱山
(金湊(佐賀花(旭川
(櫻錦(龍王山(肥州山
(楯甲(松浦潟(鶴ケ嶺
(出羽湊(綾昇(安藝海
(富士嶽(照國(磐石
(笠置山(五ツ島(前田山
(名寄岩(羽黒山(大潮

懸案の東亞假名 最後の仕上急ぐ 九月全聯迄に脫稿

東亞新秩序建設の文化工作として民生部教育司では企畫科神事務官、總務廳佐藤調査官、大同學院荻山教授を中心に日本假名を北京官話の發音基本に日滿華三國に通じる言葉を制定すべく東亞假名の假稱のもとに昨年來北京側關係機關に呼びかけ或ひは民生部內に滿語調査委員會を設けるなど萬難を排して諸般の調査研究をすめてゐたが來る九月廿日の全聯までには具體的成案を得る運びとなつたので、關係者一同力を得て最後案の仕上げを急いでゐる なほ東亞假名の制定は東亞における有史以來の大事業とて各方面からその完成をまたれてゐる

音樂院定期公演

新京音樂院第十七回定期公演會は來る三十日午後八時から協和會館で開催されるが曲目は次の通り

一、序曲「セヴイラの理髮師」ロッシーニ曲
二、交響曲「玩具」ハイドン曲
三、女聲三部合唱「若き日の歡び」ネダイン曲
四、歌劇「歡喜」ダルツク曲
五、組曲「第二番」バッハ曲
六、圓舞曲「舞踏會への招待」ウエーバー曲

集金六千餘圓を 共謀して橫領 船越商會元店員ら捕はる

日本橋通五六金物商船越商會受取り大同大街ニッケ階上滿洲鑛山會社支拂代金六千六百五十二圓八十錢也をまんまと詐欺橫領、日本に高飛びしてゐた不敵な犯人もと船越商會使用人福岡市生九金內新(二七)並滿洲炭礦配給部竹澤久吉(一九)の兩名は首都警察廳智能班の敏活手配に依つて逮捕されるに至つた

船越商會では得意先である滿洲鑛山に納入した品物代金六月分六千六百五十二圓八十錢を六月末に受取ることとなつてゐたが鑛山會社では半期決算で多忙のため七月十日に支拂を延期、同商會では當日折惡く他用のため七月二十二日に同社に赴むき支拂方の請求を行つたところ意外にも同社では既に七月十二日に六月納品代金六千六百五十二圓八十錢を拂出してゐる事が判明、驚いてこの旨首都警智能班に屆け出るに及んだ

岡智能班長は班員總動員同社振出しの興銀本店橫線小切手を根據に捜査を續けてゐた結果前記兩名の仕業であることの確證を摑むに至り七月六日金井、竹澤共謀のもとに船越商會の印鑑僞造變更屆けをなし十二日同社より六千六百五十二圓八十錢を詐取、國外に高飛びしたことを探知、時を移さず本籍地並に其の他立寄り先に向け電報手配を行つてゐたが二十七日午前十一時金內の本籍地福岡警察署より兩名逮捕の入電があつたので岡警佐は二十八日係員と共に犯人受取りに赴くことゝなつた

郵政局體育大會

聖戰下郵政局員の體位向上を目指して郵政總局ではかねてから全滿郵政體育大會開催の準備を進めてゐたが廿六日の第五回郵政記念日を機に廿七日午前十時からその第一回大會を交通部郵政グラウンドに於て全滿二千四百餘局からの選拔選手參集して野球並に籠球試合を擧行した

職業野球リーグ 新京試合日程

日本野球聯盟職業野球滿洲大リーグ戰は來る三十日奉天の開會式によつて火蓋を切つて落すが、新京における公式試合日割は次の如く決定した

△八月一日金鯱對タイガース、セネタース對タイガース、△二日ライオン對南海、阪急對セネタース、△六日南海對金鯱、南海對タイガース、△七日巨人對金鯱、阪急對イーグルス、△八日金鯱對イーグルス、巨人對阪急 △十日イーグルス對ライオン、セネタース對ライオン、△十一日名古屋對セネタース、名古屋對ライオン、△十五日イーグルス對金鯱、阪急對金鯱 △十六日南海對セネタース、ライオン對巨人、△十七日南海對巨人、セネタース對巨人、△十八日セネタース對金鯱、イーグルス對タイガース

あす(廿八日)

△東邊道開發總會 於西廣場厚生會館午前六時
△秋季競馬第三日目 於國立競馬場
△朝鮮樂劇團展 於寶山百貨店
△日本畫展觀 於三中井百貨店
△大日本相撲協會新京場所第二日目 於大同公園

今晩の放送

▲七・三〇(新京)講演「郵政生命保險の積立金運用に付て」星野三久▲七・四〇(新京)講演「博物館の目指すもの」藤山一雄▲八・〇〇(奉天)管絃樂「序曲エグモント」他、奉天放送管絃樂團▲八・二〇(大阪)漫才「家庭相談」林田十郎、芦の家雁玉▲八・四〇(東京)國史劇「建武中興」市川猿之助他

謹告
今度所管官廳の勸告により漫畫雜誌の編纂を一時中止する事と致し候 從て同誌の引換も停止の止むなきに相成候間御諒承賜度右謹告仕り候也
昭和十五年七月
乳菓カルケット製造元 中央製菓株式會社
乳菓カルケット愛用者各位樣

土地を借度し
昌平街附近五十乃至百坪
電話②五一三六番

女中さん入用
月給七十圓以上
新京驛前 吉田屋旅館本店 電③二九四七番

婦人帽…婦人服は 白ゆりへ
新京興安大路鄕雲街・バス停留場前 白ゆり 洋裝店 洋裝研究所 電話2七四八八
洋裝研究生募集
基本科 月水金、火木土午前九時半より四時迄
隨意科 月水金午後一時より四時迄
西島式にて敎授致します

川魚料理 會席及仕出し 割烹 一平 おでん
三笠町二ノ三 電③

看板 家屋修理 塗裝
修繕工事なら 和洋家具 木工一式 セメント工事 印刷印判
新京便利社 電話(3)3755番

ネキスウ 神經痛にのむとすぐきく 後藤散

銀座へ御散策の折は是非御立寄り下さい
美味しいみつ豆 アイスクリーム
銀座のオアシス アイスパーラー
甘栗太郎の アイスパーラー
新京銀座 電③ 番

食道樂 味覺で立つ 鰻かば燒と丼 三笠町二丁目 青葉 電話③ 番

第一徵兵保險代理店 結婚保險・教育保險
新京敷島通四一 旭號 長崎平安郎 電話(3)三四一七 一〇八四

米販賣所
多少遠近に拘らず敏速に配達致します
興安大路五三六 中西食料品店 電話②三八九三

テイチクレコード たのしい
血染の戰鬪帽 小野巡
片面 戰友 美ち奴 星
貴樣一人は死なせぬぞ明日は必ず僕もやる…
實戰歌手小野巡が戰地の感激をそのまゝに傳へる戰爭歌謠の最高水準盤!!
寫眞は南支戰線に立つ小野巡

夕刊娯樂

急ぐ可らず

内田百鬼園先生に言はせると、乗物が出來てから世の中が大變忙しくなつて來た、乗物があると思ふから用事を思ひつく、用事のために人は常に或る場所から或る場所へ行き、または行きつゝある時間のみが多くなつて、自分の場所に居るといふことが次第に少くなる、乗物がないと思へばさう〳〵用事も思ひつくまい随つて自分の場所にゐる時間が多くなり、忙しさも少くなる——といつた意味の乗物談義である。

◇ ◇

百鬼園先生流に言はしむれば、國都今日の交通難時代に於ても乗物がないと思ひ、あつてもまたねばならぬ、急いではならぬものなりと考へつけば、忙しがつたり、慌てたりしないで濟むのである。

タクシーが一度や二度の電話ではやつ來ない、三十分も四十分も必ず待たせる大いに待遠しいと思つてイライラするのは急ぐからである。急がなければ一向に苦にならんのである。

◇ ◇

こゝに、わが賢明なる阿呆Q氏は、タクシーは待つものなりと悟つてから絶對に急がなくなつた。

「モシ〳〵Kタクさんですか、一臺空いてますか?」

「空いてますが、どちらさんですか」

「えゝ!空いてますッて、本當ですか!」

「本當ですよ」

「えゝ、なに、本當ですッて、そんな筈はない、そりや君、をかしいぞ?」

「?……」

「直ぐ來る筈がないぢやないか——よろしい、そんなら車ならもうよろしい!」

(江野賢)

兒童用映畫

文部省が十三本選奬

文部省では映畫を一般用と非一般用に區別して十四歳未滿兒童の觀覽を制限してゐるが、單に兒童が見ても差支へない映畫を選出するのでは餘りにも消極的だとあつて今度兒童がみるべき映畫を選奬する事になり、中村事務官、波多野文理大教授、關野(東京市市民局)囑託の三氏が約五十本について銓衡の結果、左の十三本を第一回「兒童生徒向映畫」として選出したので、同省では全國小中學校、教育團體に觀覽指導上の注意を付して通達する一方、ラヂオで各家庭にも周知させ兒童觀覽の便宜を圖る事となつた

▼同盟通信「僕達の覺悟」「戰ふ郵便旗」「新大陸建設の記錄」▼東日大每「炭燒く人々」▼大日本文化映畫製作所「廣東進軍抄」「馬の習性」「ともだち」▼理研「或る日の干潟」▼新興「病院船」▼東和商事「民族の祭典」「最後の一兵まで」▼東寶「進軍爆擊隊」▼フォックス「スタンレー探檢記」

支那スター汪洋孃東寶へ出演

日光の國際劇場出演に次いで、李香蘭の歌舞伎座出演が決定して話題となつてゐる折柄、今度更に上海の映畫女優が日本映畫にデヴューし、日支親善に拍車をかける事になつた

それは「白蘭の歌」「支那の夜」で李香蘭を活用した東寶映畫が、秋の大作として山本嘉次郎脚色監督、エノケン一座及び岸井明、渡邊はま子、三益愛子、川田義雄等の歌手や、ボードビリアン總動員で大掛かりに製作する「孫悟空」に中華映畫の花形スター汪洋の出演が決定したもの彼女は當年十八歳の美女だが、日本語が堪能でないため目下勉強中で、來月上旬上京する

▽悲曲母▽

日活多摩川映畫、天中軒雲月の口演する映畫で伊賀山正德の監督により中田弘二、村田知英子が主演する、傾いた家運の急場を救ふために子までなした愛人と別れて他家へ嫁いだ母の悲劇が、愛人の應召によつて幸福への終局に結びつくまでを雲月獨得の七つの聲にのせて悲痛に語りとほす、井上久子、井上惠美子、北龍二助演、新京キネマ卅一日封切

歐米映畫のストック

ストック缺乏の洋畫界に現在どれだけの映畫が封切を待機してゐるか調べて見ると左の如くで、劇映畫は歐米いづれも各八本宛である

アメリカ映畫RKO二本「ノートルダムの傴僂男」「スイスのロビンソン家」▲メトロ二本「踊るニュウヨーク」「もう一人の影なき男」▲ユナイト二本「身代り花形」「心の青春」▲ユニヴァーサル一本「明日來たりなば」▲パ社一本「ユニオン・パシフィック鐵道」

歐洲映畫 東和商事五本「海洋兒」「憧れの君よ」「珊瑚礁」「誓ひの休暇」「世界の果」▲三映社一本「白鳥の死」▲コロムビア一本「幻の馬車」▲日賀一本「祖國に告ぐ」

この約四本は七、八月に封切の豫定なので、九月以降のストックは十二本となるわけで、他に東和商事は「美の祭典」「ポーランド進擊」の長篇記錄映畫二本を擁してゐる

雜音

洋畫に手を出さなかつた館が手を出して當ててゐる、しよつちゆう手を出してゐた帝キネも先頃お古を並べた、豐劇も時機と見たか月末に「乙女の湖」と「かりそめの幸福」を出す▼探せばあるものだと思ふが、大體において、これにはこれ、あれにはあれと組合せる物が決つて來た、こゝらでもう一度使ひ忘れたお藏物を物色してみる手もあるやうだが、何處もやらないところをみると古物をやつてゐる方が矢張り無難であるらしい▼豐劇は前記二本に次いで八月第一週は「エノケンの森の石松」と「雲月の九段の母」三日から「朝鮮樂劇團」後へ「蛇姫樣」「白蘭の歌」「花の雷雨」「忠治と頑鐵」「お轉婆社長」「涙の責任大會」など東寶、松竹の大物が並んでゐる他▼廿日頃も一度文化映畫、ニュース大會がある

産婦人科 内科 性病科 歯科
河野醫院
醫學博士 河野省二
九州歯科醫學專 郷關之助
主任産婆 天野ツサエ
入院往診隨意
豊樂路中央飯店前 三中井東半丁

PHOTO STUDIO
高級寫眞
新京西四馬路(?)
乾寫眞館
電③三〇二五

嵐に咲く花
"蛇姫樣"を凌ぐ此の面白さ・豪華さ・東寶三大スター白熱の大競演!此の夏一随の樂しい映畫です
原作 木村毅(明治建設より)
演出 萩原遼
大河内傳次郎 山田五十鈴 黒川彌太郎 競演

川田義雄と高勢實乘の
ハモニカ小僧
齋藤寅次郎演出
帝都キネマ
次週封切(御期待下さい)

お茶と茶道具の店
みどり茶園
吉野町一丁目 電(3)四七七〇

記念品に
萬年筆と
シャープペンシル

新京ダイヤ街(中央)
西山萬年筆專門店
電話③五六〇九番

内地關西中堅作家新作
日本畫展觀
佐野光穗、楳崎朱雀、川邊華堂、其他三十數點
會期七月廿八日―三十一日(四日間)會場五階
三中井美術部

三色羊羹
新京菓子組合加盟店
和洋製菓
峰長春堂
電③三一九一 五四四七番
市場内支店 電③二八四二番

浅井小兒科
新京崇智路六一六
電話②一六〇五番

麻布卸小賣
麻芯地 麻布團袋地
麻椅子カバー地 麻婦人子供服地
麻シート地 麻製品各種
東洋商會
新京梅ヶ枝町(ダイヤ街)一ノ一四
電(3)四七五四番

割烹と壽し

三笠町三 電③五七一五(?)

劑效特服内淋泊

ヂ・ユ・サイド
G-U-CIDE

あすの日曜は
午前十一時開映
解決篇!奮起一番の巻!
若様評判記
單國子守唄
東家樂燕口演・杉狂兒・井染四郎 主演
八〇セン
新京キネマ

明日のお休みは
笑ふ映畫!
金語樓の噫無情

泣く映畫!
吉屋信子原作
石田民三演出
秀子の釣鐘草
明日曜は午前十時ヨリ映寫
帝都キネマ

桑野通子、夏川大二郎、佐分利信 主演
あすのお休には
口千子の夢
あなたは夢のやうな戀愛觀を持つて居られませんか、戀愛とは?
豐劇
山内薫作「與三郎」より
與三郎明暗
阪東好太郎 最上米子 本郷秀雄
日曜は十一時開映

腕づく半次 (85)

中川雨之助
西正世志畫

墓へ供へ物

『俺の身替りに名乘つて出て、牢へ行つたと聞いた時涙を流して俺は喜んだ。それから後といふものは、朝に晩に、きつとお前の姿を心に描いて拜んでばかりゐた。それだのに、そのお前が竹の塚身内に煮湯をのます裏切者になつてゐやうたあ、夢にも知らなかつた。道化芝居ぢやあるめえし、柄にも無え大小なんか差しやがつて、お不動樣の緣日で今日のあの空威張はどうだつた!』

機械人形のやうに、小平次はガツクリ仰向いた。

〈彼處で見つかつたのだ。そして跡を尾けられてゐたのだ、失策つた!〉と思つたが、間に合ひ兼ね過ぎる後悔であつた。

半次が膝の上に引つけたのは、菰卷の長脇差。

『あゝ知つてるよ〱、お孃はんは、裏の座敷へ押籠めになつてゐる……』

脇差を見て、急に小平次はビクついた。

『まだ生きてゐなさるだらうな。自害をするやうな心配は無えか』

『晝も夜も、張番の眼が離れたこたあ無え、だから…』

『自害をしたくても、出來ねえといふのか、やれ〱可哀想に……一體全體、何だつてお孃はんを攫つたんだ、もと〱浪人組が狙つてゐのは竹の塚の繩張だらう、お孃はんを狙ふなんて見當違えだ』

『それが……先生が、お孃はんに惚れてゐるからだ』

『先生……?先生たア陣十郎の野郎のことか。畜生好い年をして、助平親爺奴』

『だから、俺はもう禮は言はねえ。そして義理も誼みも、たつた今帳消だ、サア是からが、竹の塚身内の半次と、浪人組新規お召抱への堀の小平次樣と、男と男が一騎打の應對だ。何とか吐かせッ』

小平次は、只畏縮するばかりで、何ともいへなかつた。

その代り、高い松の樹で泊り鴉が、クヽと啼いた。

半次は思はずそれを視上げて、

『義理や情は畜生だつて知つてゐるぜ』

『濟まねえ俺か惡かつた』

小平次の首が、ゴクリと下へ動いた。

『よし、惡いと氣がついたら、先づ第一番に訊くが、お孃はんは無事か?』

『え?お孃はん……?』

小平次は、もう白ばくれやうとする。

『白ッぱくれるな、汝が手曳で浪人組に攫はせたお孃はんの安否を訊くんだ。そんな呆けた面をさらすとこれが我慢をしなくなるぞ』

半次は、舌打諸とも立上つた。

『さうか、それだけ聞きゃもう此方は用濟みだ、御苦勞だつたなあ小平次』

さう言はれると、何か無しに、ホッとして、小平次は思はず腰が浮きかけた。

『サア是からは其方の番だお前の方の用事を片づけて貰はうぜ』

口前は、さうでも無いが眼にギロリと凄味を光らせて、半次は睨みつけてゐる

『別段、俺に用は……?』

と、おづ〱、顔色を窺ふやうにして言ひにかゝるを押かぶせて、

『オッと、用は無えでは、濟まされえ、斯うしてわざわざ爰まで連れて來た俺の氣持が分らねえかな。あさうだ、手前みてえな人非人にや解せねえかも知れねえなあ、小平次、親分や、平太兄ィの墓の前に來て、そのまんまヘイ左樣ならと引退つちや、あんまり義理が惡からう。供へるものを供へちやどうだ』

『え。供へるもの……?』

商況 (二七日前場)

每外經濟電報

倫敦金塊	一六八志〇
倫敦銀塊	二二片八分三
同 先物	二二片六分一
紐育金塊	三五弗〇〇
紐育銀塊	三四仙四分三

▲外國爲替

米英爲替	三弗八六仙二分一
米日爲替	二三弗四七仙
米支爲替	六弗二〇仙
英日爲替	一志三片四分一
英支爲替	四片八分一
英佛爲替	—
米獨爲替	四〇仙〇五

▲紐育株式

スチール株	五〇弗八分五
アナゴンダ株	一八弗八分五

▲紐育棉花

現物	一〇仙二三
十月限	九仙四三
十二月限	九仙三〇
一月限	九仙二〇
三月限	九仙〇八
五月限	八仙九〇
七月限	八仙七〇

▲印棉

ブローチ	一八七留比〇
オームラ	一七八留比四分三
ペンゴール	一〇四留比四分一

各地株式市況

▲東京株式(短期)

	寄付	大引
新東	[illegible]	[illegible]
大新	[illegible]	[illegible]
鐘紡	[illegible]	[illegible]
同新	[illegible]	[illegible]
帝新	[illegible]	[illegible]
洋新	[illegible]	[illegible]
日鐘	[illegible]	[illegible]
郵船	[illegible]	[illegible]
日新	[illegible]	[illegible]
日石	[illegible]	[illegible]
同立	[illegible]	[illegible]
日工	[illegible]	[illegible]
滿業	[illegible]	[illegible]
電電	[illegible]	[illegible]
東電	[illegible]	[illegible]
日鐵	[illegible]	[illegible]
滿新	[illegible]	[illegible]
觀新	[illegible]	[illegible]
日曹	[illegible]	[illegible]

▲大阪株式(短期)

	寄付	大引
大新	[illegible]	[illegible]
新鐘	[illegible]	[illegible]
鐘紡	[illegible]	[illegible]
[illegible]	[illegible]	[illegible]
日新	[illegible]	[illegible]
帝新	[illegible]	[illegible]
商船	[illegible]	[illegible]

▲大連株式(短期)

	寄付	大引
五品	[illegible]	[illegible]
大新	[illegible]	[illegible]
新東	[illegible]	[illegible]
滿業	[illegible]	[illegible]
[illegible]	[illegible]	[illegible]
[illegible]	[illegible]	[illegible]
[illegible]	[illegible]	[illegible]
豆[illegible]	—	—
土木	—	[illegible]

▲大阪綿布: 七月限 八月限 九月限 十月限 十一月限 十二月限 一月限 [illegible]

▲大阪棉花: 七月限 納 [illegible] 會 — / 八月限 — / 九月限 — / 十月限 — / 十一月限 — / 十二月限 — / 一月限 —

▲大阪期米: 當限 — / 中限 — / 先限 —

▲大阪人絹: 當限 — / 五月限 — / 六月限 — / 七月限 —

▲横濱生糸: 七月限 [illegible] / 八月限 [illegible]

手形交換高 (二七日)

[illegible]

七月廿八日 日曜 壬申 大安 除 虛宿
六月廿四日
東京・本鄕・神誠館

● 一白の人 遠き未來を案ずるよりも今日の無事を祈れ 甲と乙と坤が吉
● 二黒の人 寒暑も一時の苦しみの融和の日も又來るべし 甲と丁と辛が吉
● 三碧の人 急がず油斷なければ無事に峠を越ゆるを得 甲と丁と癸が吉
● 四緑の人 外見を飾らず實利を本旨として精勵すべし 甲と丁と癸が吉
● 五黄の人 困苦は常と思ひ自ら勸まし符も勵ますべし 巽と東と乾か吉
● 六白の人 平凡に終るとも焦りて失敗を招くこと勿れ 東と乾と丁が吉
● 七赤の人 勢ひに任せ妄進する時は脱線することあり 東と乾と癸が吉
● 八白の人 甘言を以て誘ひ來るとも決して乘べからず 丙と丁と辛が吉
● 九紫の人 慾は捨てゝも禮は重んずべし田園生活も吉 西と良と甲が吉

朝日座 電②三〇九六
ニュース 1.25 4.30 7.30
海のつはもの 1.35 4.40 7.40
狂亂のモンテカルロ 12.00 3.05 6.10 9.10 11.3.
廿七日より卅日迄 料金六十錢
次週卅一日より 幸[illegible]の窓 父に祈る 元祿武士道

豊樂劇場 電②一四四五
與三郎吹風 1.40 4.35 7.30
ニュース 2.45 5.40 8.35
四季の夢 12.00 2.55 5.50 8.45 10.25
廿五日より廿八日迄料金六十錢
廿九日より乙女の湖、かりそめの幸福

銀座キネマ 電③六四六五
ニュース 1.30 4.27 7.20
舞姬の秘密 1.53 4.46 7.4
女人峠 12.00 2.5 5.51 8.43 10.05
27日より1日まで日曜は11時 料金 1圓
次週二日封切 續阿波狸合戰
ビクターショウ・はれすがた

新京キネマ 電③二〇六八
鶴の仙境・ニュース 1.25 4.20 7.27
若樣評判記後篇 1.45 4.52 7.59
新版軍國子守唄 12.00 2.55 6.02 9.09 10.29
廿五日より卅日迄 料金八十錢均一
次週 雲月の悲曲母・赤穗の人妻

厚生會館 電③五六〇五
26日27日午後七時より
第六回映畫觀賞會
松竹映畫愛より愛へ
灰 人
ニュース 場內整理費20セン

長春座 電③五七六六
ニュース 文化映畫 征兵士を送る歌 1.16 4.24 7.30
破魔弓傳奇前篇 1.46 4.54 8.00
都會の奔流 11.40 2.48 5.56 9.04 10.35
廿六日より料金一圓
八月二日より・をんなの曆・破魔弓傳奇後篇

帝都キネマ 電②一四〇五
ニュース 1.50 4.40 7.30
釣鐘草 11.30 2.15 5.0 7.55
金語樓の噫無情 12.18 3.25 6.15 9.03 10.10
26日より31日迄 料金一圓
次週封切 嵐に咲く花 ハモニカ小僧

內臓外科 一般外科
外科大森醫院
ダイヤ街 電③四七四三

ちり紙は專門の三山へ
ちり紙專門卸商
三山商會
新京三笠町三丁目一六
電③五四三三番

新興精鋭の名畫陣
アスの日曜は

新興京都超特作品
女を描いて當代隨一の野淵昶が又々描く灼熱の女ごころ
女人峠
六スターの競演
國友和歌子・森靜子・歌川絹枝
大友柳太郎・市川男女之助・淺香新八郎
男には女の判らぬ大きな世界がある。涙もこらへ、十九の娘の心一筋に。お紺が辿る愛情の峠の、辛さはるけさ!!娘義太夫の感激をそのまゝ、再び美しい涙が貴方の胸をふさぐ!

胸に滲みる樣な匂ひを撒きちらす・花の如き舞姬の群れ!乙女の胸のひめごとをくつきり浮き上らせた青春の感傷篇
黑田記代×江見玲子
井上清×山口勇 主演
舞姬の秘密
新興大泉特作
小石榮一 演出
石井漠舞踊團特別出演
銀座キネマ

サア行かう僕の家へ…今度僕ン家はトテモ綺麗で感じがよくなつたヨ 若いおねいちやんも澤山ゐるヨ サア行かう僕の家へ…
富士町三丁目一六 [illegible]料理店

心地よく 笑顔で有利に金融致します
電話特融(大口優待)
まちや
電話③五二七八
昭和町二丁目稲荷神社裏通
東京屋

營業種目
店舖改造
家屋修繕
家具製作
建具一式
古くて信用ある店
大經路二〇七號
長岡木工所
電話(3)二三五七
網戸とよし障子の御注文は是非長岡へ
注文品製作專門店

日活東西二大浪曲映畫併立!!
三十一日同時封切豫定

天中軒雲月 涙の口演
悲曲 母
女は弱し されど母は強し
雲月の七つの聲が訴へる女の悲劇
中田弘二 村田知英子 主演
萩原四郎原作
伊賀山正德監督
梅中軒鶯童哀切の口演
赤穗の人妻
澤村國太郎 大倉千代子 主演
新京キネマ

日曜の長春座

破魔弓傳奇
坂東好太郎 北見禮子 [illegible]田讓二 佐分利信
笠井輝二監督 前篇
都會の奔流
三井秀男 川崎弘子 木暮實千代
佐々木啓祐監督
猛暑一蹴!東・西松竹二大傑作一擧公開
一圓均一 十一時開映

看板 塗裝
一式 **紫雲社**
[illegible]
新京大經路九四
電話(2)二一六三番

パン
カネタ製麵麭工場
第十一回全國菓子大博覽會 壹等賞金牌受領
學校 官廳 商店 御用達
西四馬路 電話(2)一八六六番

新京日日新聞
朝刊 【本紙朝夕刊十二頁】
本紙定價 一部五錢 一ヶ月一円五十錢 郵税一ヶ月十一錢
廣告料金 普通一行一円五十錢 特別同二円五十錢
發行所 新京永樂町四ノ一 新京日日新聞社 電話③三二五・三三〇〇
發行人 十河榮忠 編輯人 和波薫 印刷人 水越内之介

高級清酒 滿洲千福 防腐劑ヲ含マズ

クレギー駐日英大使 國防外交方策を打診
松岡外相初會見に愼重

松岡外相

クレギー大使

【東京發國通】クレーギー駐日英大使は廿七日正午松岡外相を訪問最近日本の外交方針は所謂獨伊樞軸強化に傾かんとしつゝあるとの説が行はれてゐるが、今後英國が日本の國交調整交渉を繼續し得られるや否やとの申出をなしたるに對し松岡外相は帝國のとらんとする外交方針は目下愼重討議中なれば即答致しかねる旨を答へ零時四十分會見を終つた、しかして右會見は英大使が内閣更迭に伴ふ今後のわが外交方策を打診するために行はれたものであるが、英國が從來日本に對しとり來つた非友誼態度を今後如何に處置するかに關聯して極めて注目すべきものがある

情報部長談發表

右に關し外務省では同日午後次の如き情報部長談を發表した

廿七日正午英國大使は松岡外務大臣を官邸に來訪し、三年に亘る日本在勤期間を通じ日英國交の調整に努力したるもその間兩國關係面白からざる時期もあり惡化の一途を辿り今日に至りたるも、これが改善に百方力を致したる結果、例へば過般のビルマ援蔣物資禁絶問題についても英國内に相當存在したる反對論を押切り日本の爲に副はせんと努めたるは上述の兩國國交調整に資さんとする微意に外ならず、しかるに最近の日本外交の方針は所謂獨伊樞軸に傾かんとするが如き説あるところもし差支へなければ英國が如き方針をもつて今後も日本との國交を繼續し得べき情勢にありや、その邊の事情を承はりたいと申出たるに對し、松岡外相は帝國がとらんとする外交方針はその他の國策と共に目下愼重討議中にして遺憾ながら即答しかねる旨を答へ雜談を交へ同大使は零時四十分辭去した

基本國策要綱決定
政戰兩略一元化の確立

【東京發國通】大本營と政府との連絡會議は廿七日午前十時より宮中東溜間において開催

大本營側より閑院參謀、伏見軍令部兩總長宮殿下をはじめ奉り澤田參謀、近藤軍令部兩次長、政府側より近衛首相、東條陸相、吉田海相、松岡外相ならびに星野企畫院總裁幹事役として武藤、阿部陸海兩軍務局長、富田内閣書記官長出席

大本營側より世界情勢の新展開に對處すべき時局處理要綱に關する決定案を説明政府側より廿六日の閣議において決定せる基本國策要綱について説明あり愼重審議の結果兩者の間に完全なる意見の一致をみ同十一時半散會、別項の如き幹事長談を發表した、よつて政府は午後一時より開催の臨時閣議にこれを報告諒解を求め、こゝに基本國策に關する政戰兩略一元化の確立をみるに至つた

連絡會議幹事談

【東京發國通】大本營および政府連絡會議幹事談

本日午前十時より宮中において大本營および政府連絡會議を開催し參謀總長、軍令部總長兩宮殿下をはじめ奉り首相、陸海外相、企畫院總裁等參集せられ大本營側より展開せる世界情勢の推移に伴ふ時局處理の要綱に關して隔意なき所信の開陳ありて愼重審議を遂げまた政府側より昨日閣議において決定せる基本國策要綱について説明あり共に完全に意見の一致をみたり

近衛首相奏上

【東京發國通】近衛首相は廿七日大本營連絡會議終了後 天皇陛下に拜謁仰付られ右連絡會議において意見の一致をみた基本國策に關する諒解事項ならびに一般政務につき奏上、種々御下問に奉答して午後零時十五分御前を退下した

華北施政の新方針
政策を樹立

【北京廿七日發國通】華北政務委員長王揖唐氏は就任後約一ヶ月餘の間に山西省内の施政状況を視察南京國民政府に對する挨拶も豫定通り終へて目下人材を選拔して委員會内の要職に据えもつてその陣容の強化を圖るとゝもに北支の特殊性に即應した施政方針を確立するため政綱政策の決定を急いでゐたが、これが樹立を俟つて華北の各省長、特別市長等を集めて地方長官會議を開催、華北政務委員會の施政方針を徹底せしめたのち殘されたる地方の巡視を行ひさらに北支と密接なる特殊關係を有する滿洲および蒙疆に親善使節を派するとゝもに友邦日本に對しては近き將來において機會を選び王委員長自ら赴日、その友誼に感謝の意を表すべく考慮してゐるので第二代委員長王揖唐氏の赴日は近く實現するものと見られてゐる

成都大爆撃に勇戰
中島機壯烈な自爆
鬼神も哭く陸鷲魂を發揚

【〇〇基地廿七日發國通】陸空軍の精鋭小川、松山、高橋、鈴木、片倉、竹下の各部隊は去る廿四日午後四時半を期して四川の要衝成都に大爆撃を敢行、一擧にして敵の抗戰據點を粉碎多大の戰果を得たが不幸高橋部隊の中島准尉機は敵彈を受け片發に故障を生じ僚機の友情に護られつゝ成都を去る二百キロの嘉陵江岸の保寧まで片發飛行を續けたが遂に力盡きて同地で壯烈鬼神も哭く自爆を遂げた、高橋部隊長(宮崎縣出身)は部下の怨みの報復を誓ひつゝ〇〇基地において左の如く語つた

今回の成都攻撃はわが陸空軍の最初の試みであつて惡天候を衝き敵戰闘機と死闘しつゝも全彈を目標に命中せしめ敵に甚大なる損害を與へたが、不幸にして中島准尉以下六名を失つたことは洵に殘念であつた、飽くまでも戰ひ一機でも多く敵機を擊墜し、また一彈でも多く敵を爆擊し潰滅に瀕する敵陣上に大きな壓力を加へて新東亞建設を推進せんことを期し、壯烈な自爆を遂げた中島機は日頃私が敎へた通り萬死の中にあつて人事を盡し敵に臨んでなほ自若として敵に損害を與ふべく死所を選ぶ洵に陸鷲魂の權化といふべく如何に中島機長以下が平常の修養によつてこれを體得してゐたかを知るに充分であつた高橋は部下の報復を誓ひその冥福を祈るとともに悲しみの中にもこの立派な部下を持つたことを誇りとする

散華七勇士

【〇〇基地廿七日發國通】去る廿四日の陸鷲第一次成都空襲に散華した高橋部隊の七勇士の氏名左の如し

准尉 中島松夫(岐阜縣)
准尉 砂金重雄(宮城縣)
准尉 葛生秀男(東京市)
准尉 鈴木淸三(山形縣)
曹長 梅津喜一(盛岡市)
曹長 高橋正男(北海道)
曹長 芹澤良平(靜岡縣)

民族協和の精神を昂揚
詔書渙發に訓令

梅津駐滿全權大使は廿七日在滿敎務部管下の全學校組合ならびに各學校に對し國本奠定詔書の渙發に對する訓令を發し、建國神廟御創建の眞義及び滿洲建國の中核分子たるの建國精神の徹底をはかつたが、その訓令は次の如くである

今般滿洲國皇帝陛下には國本奠定の大詔を渙發せられ建國神廟を御創建天照大神を奉祀せらる是滿洲國建國の本義に由來し日滿一德一心の具現にして洵に感激に堪へざる處なり、在滿日本人子弟これが薰化誘掖の任にある者深く詔書の御趣旨を體し益す民族協和の精神を昂揚し日本民族本來の使命達成に邁進すべし

蘭印の反日 嚴重抗議
相次ぐ邦人侮辱

【東京發國通】去る廿二日蘭印ジアヴア中部のマジエラングにおいて泥醉せるオランダ兵が一邦人に對し暴行を加へた事件に關しては外務省には未だ公電が到達しないが、さきにはバンドン市における邦人侮辱事件オランダ海軍機の本邦漁船に對する不法射擊事件等相ついで惹起されてをり、かかる反日的態度が續けられるにおいてはこれを支除すべき何等かの措置に出でざるべからざる事態に立至るやもはかられずとし痛く憤激してをり外務省は取敢へず齋藤バタヴイア總領事よりの公電到着を俟ちパブスト駐日オランダ公使に對し嚴重抗議を行ふはずである

天津日佛治安細目協定調印
現銀分離の交渉へ

【天津廿七日發國通】天津日佛現地當局間において成案をみた治安細目協定の現地案は、功力副領事が携行してこれを説明を行つたが本省においてこれを承認、廿六日松宮外務次官心得とアンリー駐日佛大使間に正式調印を了した、協定の内容は日英間に取極められた治安協定とほぼ同樣で佛、蘭、西側醵出の廿萬磅の現銀分離は來月早々交渉を開始される模樣である

協和會運動の政治性を昂む
省聯に特異の傾向

協和會省聯合協議會は去る廿四日の興安北省を最後に全部を終了、愈よ九月廿一日から全聯に移る事になつたが、全省聯を通じて特筆すべき傾向は會運動の躍進と統制經濟により派生された諸問題であつた、即ち會運動の躍進としては分會活動を基礎とした諸議案が從來より多く提出されたこと

一、單なる陳情的議案でなく會運動自身の政治性が昂められたこと
一、下級協議會に於て議案がよく整理されたこと

等が擧げられ、經濟部面に於ては、

一、物資の配給機構の問題(興農合作社、交易場等を初め一般配給機構)
一、物價統制問題
一、住宅問題
一、農產物資集荷統制問題

等が擧げられてゐる、而して經濟部門に於ける諸問題は大衆の日常生活に密接な關係を持つてゐるだけに全聯協議會に於ても論議の中心となるべく、政府の經濟政策と共に協和會の經濟工作方針の具體化を要請するものとして注目されてゐる

橋本前本部長送別晩餐會
活動を後進に期待

協和會中央本部長として康德五年二月就任以來機構改革に伴ふ重點構成、國民總動員の完成等に數々の輝く業績を殘して協和會を去つた橋本前協和會中央本部長の送別晩餐會は廿七日午前九時から開催された全滿省本部事務長會議に引續き午後五時から中銀俱樂部で丁三毛正副本部長、皆川總務、恒吉輔導各部長、蛸井企畫副局長外各科長、中村首都本部事務長外全滿十八省本部事務長出席の下に盛大に開かれた、橋本前本部長辭任の挨拶として

協和會は今丁度苦學青年のやうな立場にあり、本當の活動は今後に期待されてゐると飛躍期に入つた協和會の前途の積極的活動を後進に期待する旨を述べれば、三毛副本部長これに答へて自分は軍人であり正しいと思ふことは何處までもやり拔く決心を持つてゐると率直簡明に今後の協和會運動について一段と積極性を示す旨を述べ、懇談に入り八時頃散會した【寫眞は橋本氏の挨拶】

海鷲中南支を猛爆

【漢口廿七日發國通】中支艦隊報道部午後二時發表=海軍航空部隊は廿七日浙カン線衢縣、金華、廣信並びに粤漢線の要衝衡陽軍需品集積場を爆擊敵の軍事輸送路を爆碎せり▼【南支〇〇基地廿七日發國通】高橋、中川兩部隊長の率ゐる海軍航空隊〇〇機の編隊陣は廿七日午前午後に亘り廣西省西部東蘭方面を攻擊同地郊外の燃料倉庫群および軍需品を滿載せる數十輛のトラツク群に巨彈を浴せこれを爆破炎上せしめ更に東蘭南方の同車據附近に點在する多數の軍需品倉庫群を爆擊し木ッ葉微塵に粉碎、全機無事基地に歸還した

重慶、ソ間に新通商協定か

【ニユーヨーク廿六日發國通】廿六日ニユーヨークに達した重慶電によれば重慶外交部はソ聯との間に支那特產物の輸出と引換へにソ聯から武器を購入する新通商協定が成立、近く調印する旨發表したといはれる

全聯議案處理委員會

協和會中央本部では廿九日から五日間本部會議室にて昨年度全聯議案處理委員會を開き廿一日から開かれる本年度全聯に報告すべき最後案を決定する

武部新長官 來月初旬着任

武部總務長官は日本朝野各方面に就任挨拶を濟ました上、來月七、八日ころ朝鮮經由來任する旨二十七日松木次長宛來電があつた

獨機ジブラルタル初空襲
=兵營、船舶二隻を爆擊=

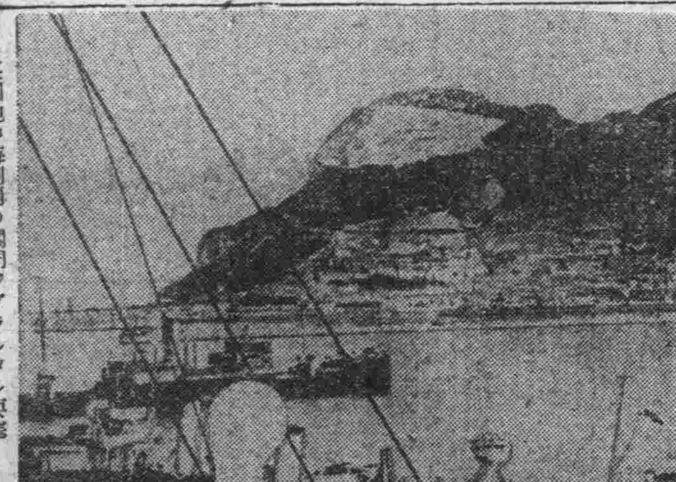
英國地中海制覇の關門ジブラルタル要塞

【ベルリン二十六日發國通】當地に達した報道によればドイツ空軍は廿六日午前ジブラルタルを初空襲し同地の放送局を徹底的に空爆したほかドツク、兵營などを爆碎、さらに在港中の船舶二隻を破壞したといはれる

對日期待量提示方を要望
日滿貿易懇談 雜貨分科委員會

【大阪發國通】日滿貿易懇談會雜貨分科委員會においては滿洲國側よりも寧ろ日本側業者からの質問が多かつたが、これらの質問に共通せる現象としては

一、對滿輸出數量は從來の輸出實績を基準として許可されるる範圍内で出してゐるのであるが、一體滿洲國内の生產量とか消費量とかがさつぱり不明であるので取引上見當がつき兼ねるから數字的説明を願ひ度い、出來れば對日期待量を豫め提示して欲しい、さうすれば供給するにも計畫が樹つて都合が良い
二、雜貨輸出にしてもその原材料が不足してゐるので先づ滿洲國側より原料を供給して欲しい
三、通關手續きその他輸送上の故障が多いのでその改善が急務である
四、支那および第三國輸出よりも先づ對日供給といふことを優先的にやつて欲しい

等の點であるが特に品目の如何を問はず原材料の對滿期待の極めて強いことは注目される

教育審議會 諮問新機關

在滿敎務部では教育行政の全面的刷新に當り大使の諮問機關として教育審議會を設置、關東軍、關東局、滿洲國の各首腦者を委員に任命教育行政の刷新改善に關する重要問題を審議することになつたが、會長は大津關東局總長副會長は岩松敎務部長と決定 三十一日午前十時から第一回審議會を開催委員の初顏會せを行ふ

教科書審議委員會

民生部内教科書審議委員會では委員長士肥民生部次長委員皆川協和會總務部長ほか十四委員出席、來る廿七日正午から中銀俱樂部に第二回委員會を開催して中等學校滿語本に於ける古文時文、白話文の比率、民國作家文章の教科書への引用範圍及び條件、地名人名の讀み方及その表記法統一、理科の博物、物化二種への統合及び數學の綜合化に就き種々協議を重ねるが、就中地名人名の讀み方、表記法統一に關する問題は右委員會の中核的議題であり、當日はこの件に關して特に愼重な協議を重ねることとなつてをりその成果は各方面から注目されてゐる、なほ英斷的な右議題の重點は左の如くである

1 日滿支以外の地名人名は凡て片假名
2 日本の地名人名が滿文中に現はれる場合は日本語を片假名で示す
3 滿支の地名人名が日文中に現れる場合は滿支の讀み方を片假名で示す

日獨學生に奬學金

【ベルリン廿六日發國通】戰時下に孜々として勉學を續ける日獨學生に對しハイデルベルグ財團は廿六日奬學金を交附することに決定した、右奬學金は「ドイツ學生指導者奬學金」と名づけられハイデルベルグ大學人種學科及び外國學生特に日本留學生に對し每年交付されることになつてゐる

人事往來

▲星野總裁邸移轉 【東京發國通】星野企畫院總裁は就任以來淀橋區下落合三ノ一四三八に假宅を設けて交通便利な新邸を物色中のところ廿七日麴町區二番町八ノ一號地に移轉した
▲野田武太郎氏(靈家)二十日來京ヤマトホテル
▲井上運吉氏(滿洲電氣化學理事)同
▲角田博義氏(大連滿洲生活必需品)同國都ホテル
▲多門登氏(延吉電業)同
▲宇山兵士氏(奉天煙草會社)同
▲後藤宋次郎氏(熱河省民生廳)同大都ホテル
▲桑原正三郎氏(平城工業)同
▲小池正雄氏(東京滿洲蓄音機)同
▲黑田末朗氏(奉天飛行機製造會社)同
▲稻葉克己氏(大連貿易商)同帝都ホテル
▲鴨田德氏(吉林木材商)同
▲眞鍋義太郎氏(奉天大林組)同櫻ホテル本館
▲小野杉夫氏(牡丹江郵政管理局)同
▲鈴木淸一氏(哈爾濱郵政管理局)同
▲蒔田秀氏(錦州郵政管理局)同
▲保藤定雄氏(三江省滿炭社員)同松屋ホテル
▲岡田豐治氏(大陸化學院事務官)同
▲内藤十郎氏(東京建築業)同
▲和田甚一氏(奉天滿洲煙草)同

世界空前の大變局に直面して 松岡洋右
(内閣委員を辭し、滿鐵總裁を辭した注目の人松岡氏が壯に久しき沈默を破る!―見よ日本の進路を說く大熱論)
歐洲戰爭とソ聯の魂膽 布施勝治
佛領印度支那の實狀 宗村丑生
科學戰の花形動力石油を語る 大村一藏
獨佛戰爭を決定した戰車の威力 藤田中佐
久原房之助氏時局談
わが國初等敎育の劃期的大革新! 國民學校を語る座談會
教育家、父兄諸士の必讀を乞ふ! 國民學校の立案に參畫した方々を中心に諸權威が、縱橫に語り合つた必讀の大座談會
文部省督學官 倉林源四郎 東京文理大教授 篠原助市 東京女高師附屬主事 堀七藏 東京青山師範校長 三國谷三四郎 東京四谷第五小學校長 宮内與三郎 文部省國民教育課長 井上赳 本社 長谷川卓郎 右七氏出席
(口繪)◆時の人・噂の人 ◆佛領印度支那
大躍進! 清新の記事 傑作小說滿載
海と山の隨想隨筆 ◇海の憶れもの…野村愛正 ◇山上の樂園…深田久彌 ◇十文字峠の一夜…逗子八郎 ◇海の怪異…佐藤惣之助 (下村湖人)
▲文壇國會 ▲演藝時言 ▲水上日本の新陣容 時評
天覽武道陪觀記 (井上司朗)
財界評判四人男 ◇力士から二億圓の大事業家…大谷東京ロール社長 ◇嘱目されて登場した…青木日活社長 ◇腕一つの小僧から一千萬圓會社の社長…相川東邦ゴム社長 ◇佐野コンツェルンの闘將…佐野東京產業社長
女流歌手評判記
次代支那を背負ふ快男兒 [illegible]
第五列の正體 ラルフ・アイザート 根津憲三
(人物評論)▲橋本欣五郎論 來間恭 ▲人間松村秀逸 尾崎士郎
▲最近のフランス文學 ▲映畫界の新人スター賣出し物語
金と株 前田梅松 これからの商店 倉本長治 土地と家屋 高松茂
現代(八月號)
實生活に役立つ 戰時下の經濟問答
大陸開拓の父 加藤完治氏と語る(丸山義二)
人物小說 西郷と大久保 木村毅
哀れ、南海の娘の燃ゆる情熱! 若きすけなから配所に散りゆく若き赤穗義士の調子! 雁一羽 太田黑克彥
問題小說 ある殺人女囚の手記 男の泣く時 橘外男
時代小說 黑髮ざむらひ 原一巖
若き小學教師と教へ子を繞る感涙篇 鞭(むち) 加藤武雄
新天地に活躍する人々の魂の鼓動を捉へた傑作 現地映畫班 福田淸人
ある作家の放送の苦心を主題とする諷刺小說 左門の放送 藤森成吉
綴方を自由に習へて、彼女の心は何故暗いのか? 岐れ路 窪川稻子
ユーモア小說 發見した必勝の戰法 穴熊戰法 石黑敬七
現代八月號八十錢(送料三錢) 東京小石川 大日本雄辯會講談社

玄武眼

新京に於いて最近になつて活潑な青年運動が行はれるやうになつたことは極めて注目すべきことであらう。この國に於いて青年の問題が言はれるやうになつてから大分久しい。しかしこれまでそれに對して滿足すべきほどの答へは、青年の側からは示されなかつたと言はねばならないであらう。青年個々の活動はあつた政府の各官廳に於いて、また特殊會社に於いて、或ひは各般の文化部門に於いて優れた青年たちの個別的な活動はあつた。しかしその數といふものは限られたものであつたし、また多數の青年が力を協せ智能を合せて大きなまとまりを作つてやつて行くといふやうなことは行はれなかつたのである。これは大きな缺陷でなければならなかつた。今次の青年運動はまさにこの大きな缺陷を埋めるものとして期待を持つことが出來るのである。

×　×

今次の青年運動が協和會の組織の線に沿つて展開されようとしてゐることは當然なところであらう。それは協和會がこの國に於ける唯一の教化的、政治的團體であるからである。曾つてこの國に於いても幾つかの婦人團體があり、不必要な摩擦や無駄を生んだことがあつたその弊害はやがて矯正されたが、いま青年運動に於いてさうした事が繰り返されてはならないのである。次の問題はこの運動はいま新京に於いて起つてゐるのであるが、これをいかにして全國に擴げて行くかであらう。この運動も單に新京だけの運動として止まつてゐては意義は小さなものとなるであらう。運動の本質そのものよりしてそれは當然に全國的な規模にまで擴大されて行かねばならぬのである。その他取り上ぐべき諸問題があるが、これらについては更に觸れる機會があらう。

新内閣の各經濟閣僚 財經政策に安定感與ふ

▲政局轉換と財界　最近に於ける內外情勢の緊迫から財界では米內內閣の後退は必至と見てゐたので今回の政變が事實として表面化したときには既に材料織込濟みで株式市場にも殆んど何等の波瀾もなく、極めて平靜な態度で迎へられた「統制」の聲だけで半恐慌を來したり、僅か平年度四千萬圓の臨時利得稅實施案の發表に依つて混亂を來したりした過去の經濟人の頭は清算されてゐる、統制經濟の強化が國防國家建設の基礎であり、東亞經濟體制確保の道であることは何人も認識してゐる點である、米內內閣の現狀維持的色彩から、近衞新體制への移行が、當然の運命として迎へられたものも不思議ではない

國防國家の建設、外交の刷新、統制經濟の強化は既に國民的な理想であり、決定された大道である。經濟界の覺悟も基本的には既に決められてゐるが、扨て實際問題となると政策の運用が問題であり、經濟閣僚の顏觸れが問題となるので、近衞公に大命降下してから成立までの此の一週間は、文字通り注目待機の一週間であつた、政局の一新が經濟界に新らしい風を吹込むことは明らかで、轉機後の諸懸案の推移こそ注目すべきであらう

△近衞內閣の性格　近衞公が組閣の第一着手として先づ陸軍、海軍及び外務各大臣候補者を招き所謂重要國策會議を開き、軍事外交に關する基本的態度を決定した後更に愼重な考慮を重ねた結果銓衡した經濟閣僚の顏觸れを見ると流石になかなかの味がある、閣僚の顏觸れのみを見て新內閣の性格を論ずることは必ずしも妥當ではなく、近衞公出馬に至るまでの歷史段階を顧み、新體制胎動の現狀を凝視しつつ之を正視する必要があるが、生きた經濟の運用が「人」にありとすれば、近衞內閣の色彩を人の構成に見ることも重要な課題であらう、その意味から經濟關係大臣を見ると大體の印象は、行き過ぎでもなければ消極沈滯でもなく可なりの面白さを見せてゐる、河田の大藏大臣は穩當の言葉に盡きる、銓衡の狙ひどころは既存勢力と直接的な因緣なく、自由な手腕を揮ひ得る人といふことにあつたやうであるが、河田氏の場合は恐れられる惡因緣もなければ、對立的な反對もない、直接關係の深い金融界でも大いに歡迎してゐる、單なる人柄から見れば摩擦面の少ない部分であらう、星野氏の無任所大臣兼企畫院總裁は「推進力」的感覺に富み、時局的印象を受ける、無任所大臣として企畫院總裁の發言權を強化した點も新味があり、同氏が滿洲國建國の當初から同國の財政經濟政策確立のために新しい構想と熱意とを以て終始努力したことも相當高く評價されて居り、東亞經濟體制確立が急務とされる今日極めて注目を惹く存在である、小林商相が實業界の光つた變り種の一人であることは周知の事實で、同氏の各部面に對する革新意見と旺盛な企畫心が如何なる妙手を生むか、興味が深い

村田新遞相も小林商相同樣純經濟界出身であり、同樣目先の早い計畫の豐富な人柄であり當面の重要問題たる海運統制强化には絕好の人選であらう、石黑農相の農村團體內に於ける威望は定評があり、何れも專門家を持つて來た點が目立つてゐる、要するに經濟閣僚の顏觸れから見る近衞內閣の性格は財政經濟政策の運行に一種の安全感を與へてゐる、統制經濟の强化が色々な形に於て一段と前進强化することは必至の情勢にあるがその道程を「鬼の面」で行かず「佛の顏」で進めて行かうといふところであらうか

▲經濟團體の協力態勢　近衞內閣の成立を轉機として經濟團體が積極的に新體制協力參加の態勢に移らんとしてゐることは最も注目すべき事實である、即ち全國產業團體聯合會では過般の時局對策委員會に於て、經濟聯盟會、商工會議所其他經濟諸團體と緊密な聯繫を保つて新體制確立に積極的協力を行ふ事を決議し中央物價統制協力會議は各界を代表する有力委員を以てする緊急常任委員會に於て

一、經濟統制を效果あらしめる要諦は經濟の自律に依存し、統制するものと統制される者との一元化を必要とする

二、各產業をその國家目的に即應せしめるためにはその營利性を抑壓し公共的使命を全うせしめる

三、之がためには團體をして當該產業の統制方式を確立しその施行に當らしめる

四、從つて諸組合、團體を強化、再編成し、指導的產業を以てその首班を形成せしめ、經濟統制の立案に參畫すると共に、その施行の組織網たらしむべし

との決議を行ひ、「公益優先」の經濟理念を確立し、經濟團體の統合を經濟機構の建直しに邁進すべき決意を表明するに至つた、現實的には中央物價統制協力會議の改組に依る經濟有力諸團體の統合が、有望視されてゐるが小林、村田兩氏の大臣就任に依りて財界との有機的聯繫は一層促進されるものと見られ、統制機構の推移と共に經濟團體の質的變化が目前の問題として極めて重視される運命となつた

日滿貿易懇談會の 〃纖維製品〃分科會

【大阪發國通】日滿貿易懇談會纖維製品分科會は廿六日午後一時より新大阪ホテルに開催、滿洲國側より經濟部物價科長ほか約二十名、日本官廳側より齋藤商工省貿易局第一部市場第一課長、竹內對滿事務局庶務課長ほか十五名、日本側纖維關係十六組合代表約卅名出席、伊藤竹之助氏座長となり日滿兩國相互間の纖維品輸出價格統制問題、對滿輸出製品の數量確保問題、對日纖維原料供給確保問題を中心に約三時間にわたり熱心に質疑應答を重ね午後四時散會した、質疑應答內容左の如し

▲日滿兩國相互間の纖維品輸出價格統制問題

一、日本からの對滿纖維輸出價格は第三國向價格に比し極めて割高で滿洲國側としては少くとも內地公定價格まで引下げて輸出して欲しい(滿洲國側)

二、對滿纖維輸出價格が第三國向輸出價格より割高であることは圓ブロック向輸出數量制限の影響にもよるが、これが引下げについては滿洲國消費者の手に渡る際輸出價格の何倍にも騰貴してゐることをまづ是正することが先決問題である、從つて滿洲國の價格統制を軌道に乘せ輸入聯盟から消費者に渡る間の價格の不當の騰貴を抑制すべきである(日本業者側)

三、滿洲國の消費者への小賣價格は內地公定價格に比し例へば人絹においては約四割八分高に當つてゐるが近く人絹織物、スフ織物には公定價格を設定して統制する豫定だから日本側も對滿纖維輸出品價格統制について愼重檢討協力願ひたい(滿洲國側)

▲對滿輸出品の數量確保問題

一、對滿輸出品のうち綿布は全然禁止され人絹、スフなどの製品も極度の制限を受けてゐるが、實際の滿洲國必要量を明示して貰ひたい、殊に人絹の對滿輸出が七月以降全く杜絕狀態にあり、かゝる狀態が永續すれば滿洲國向人絹製品は八月以降全く生產されない危機に直面してゐる、これが對策として生產命令による生產數量確保が必要ではないか、また綿布の對滿輸出については日本側業者は第三國向不合格品乃至は二等品の流用問題を折角研究してゐるから滿洲國側も協力して貰ひたい(日本業者側)

二、滿洲國の對日纖維品依存量を明示することは困難だが人絹絲の輸入を抑制してゐるのは現在相當の滯貨を擁してゐるので差し當つて不必要で滿洲國としては品質の惡い人絹、綿布の供給を日本より仰ぎたい、現在滿洲國紡績は原棉不足から高度の操短を實施中で、しかもフル運轉を行つても消費量の三分の一程度を賄ふに過ぎないから最少限度內地の特綿品範圍の數量は日本より供給されたい、農民に對する綿製品の供給不能は直接大豆等重要物產確保にも影響するわけで、この點日本側は愼重考慮して貰ひたい(滿洲國側)

三、日本側業者としても滯荷綿布のある程度の滿洲國への流用は輸出市價にも好結果を齎す事は必然で滿洲國農民への綿製品供給が滿洲特產農產物生產にも好影響を及ぼすならば特產物の輸出增加によつて頗る得策である、この問題は日滿兩國政府間で檢討を要望する(日本業者側)

四、日本政府の對滿輸出價格については日滿兩國の實情に適應したる工作が今後とられるであらうから業者も協調して貰ひたい(商工省)

▲對滿經濟政策で最も重要なことは對滿輸出入のバランスを圖ることで、滿洲國から日本への輸出金額が增加せぬ限り對滿輸出金額が增加出來ない、しかも一方生活必需品等は數量的に輸出增加傾向にあるため輸出單價の引上げはますます困難なわけであり、純綿製品の一部を滿洲に流してはどうかとの問題については以上の如く限られた輸入額範圍において重要資材即ち生產的資材はどうしても輸入せねばならぬため消費資材すなはち再生產に役立たぬものは出來得る限り流入をさへてゐる現狀である、このため今直ちに純綿製品を滿洲へ流すことは許されまい(對滿事務局)

▲滿洲特產物對日供給確保問題

一、滿洲產パルプの對日供給豫定量と實際供給量とは常に大幅の差が生じパルプ供給量によつて人絹スフ等の生產計畫を樹立してゐる日本側としてはかゝる狀態のまゝでは種々支障を招來する故豫定數量の產出方法たとへば最近の如く輸送力の減退してゐる折柄これを考慮に入れてゐるかどうか、また本年度下半期の對日供給量は幾許か(日本業者側)

二、直接關係者が出席してゐないもので今後の供給量を明示し得ない供給豫定量と實際供給量にかなりの差が生じてゐることについては詳細に調査する必要があるが滿洲國側が計畫供給量を變更したといふやうなことはない(滿洲國側)

三、滿洲國では國內の羊毛消費量以上に生產量があると傳へられてゐるが、今後は積極的に羊毛ならびにその他柞蠶糸などの對日輸出を促進して貰ひたい、また馬毛その他獸毛(豚毛を除く)は原則として對日輸出を禁止せる現狀にあるが、獸毛製品は軍需用、鐵道用、紡績用として必須品であるによつてこれが禁止に對して適當なる考慮を要望する(日本業者側)

四、羊毛の對日輸出量の增加は直接業者と交涉して貰ひたい、獸毛の輸出禁止については歸國後研究善處したい(滿洲國側)

なほ日滿間貿易ならびに配給統制機構および通關制度の改善問題は、二十八日(第三日)の貿易分科會で綜合的に研究することゝなつた

中銀帳尻

廿五日の中銀帳尻左の如し(單位千圓)

紙幣	六四三、三八六
鑄貨	三八、〇九三
預金	二八二、六三八
貸出	八六七、三八六

金魚酒

▼滿洲國の統制經濟が更に進展强化されることを前提として今後政府、民間の間に深刻な摩擦の生起を豫想されるものに二つの問題がある、その一つは生活必需品の統制と中小商工業者の問題更に一つは大豆糧穀の統制と糧棧の問題である▼前者は主として日本人が對象の中心となり後者は滿人がその主體となつてゐるが、國家の經濟統制と本質的に相反する中間利潤の搾取性が排擊される共通性となつてゐる▼この問題の主管官廳は中小商工業者が經濟部であり、糧棧は興農部となつてゐる▼今直ちにこれ等の問題に對して拔本塞源的な對策を講ぜよとはいはぬが、將來如何なる方向に持つて行くつもりであるか、その方針だけでも明示して貰へぬものか▼一例として中小商工業者に對し政府があゝでもない、かうでもないといつてゐるうちに在滿三十年の日系商工資本が少し〳〵日本に逃避しつゝある現狀を御存知ないのか▼爲替管理のぬけ道位なら誰でもそこいらの商賣人なら誰でも知つてゐますぞ

フンク獨經濟相聲明 汎米主義を牽制
＝日本爲替銀行筋の觀測

【東京發國通】フンク獨經濟相の歐洲新經濟秩序聲明は、各方面にセンセーションを惹起したが右に關するわが爲替銀行筋の觀測は左の如く第二次歐洲大戰終了後において國際經濟のブロック化は免れずとし、また現段階においてドイツがこの重要宣言を發表したことは米洲ブロック强化を目標とするハヴアナ會議の牽制を多分に含んでゐるものと解してゐる、即ち

一、佛國は既にドイツに完全に降伏してをり大戰終了後における經濟復興に際してもドイツの援助に俟つところが多い、ベルギー、オランダなども同樣の狀態である、從つて戰後に於てはドイツの支配力は政治部門に留らず經濟の領域においても著しく強大を加へソ聯を除く歐洲においてドイツを中心とする全體的經濟自給圈が形成されることは必至である

かくて第二次歐洲大戰終了後における國際經濟はソ聯ブロック、ドイツブロック、米洲ブロック、東亞ブロックに四大別せられ各經濟圈におけるアウタルキーは激化するものとみられる

一、しかしてこの場合ドイツを中心とする歐洲ブロック內においてはライヒスマルクが當然支配的通貨の地位を占めブロック內の物資、資金の交流は金の媒介を必要とせぬ狀態に至るものとみてよい

一、しかしながら歐洲ブロック內における原材料の完全なる自給自足は近き將來において期待し得ざるべく食糧などについて依存する諸國に對しては有利な條件による「爲替清算制」「バーター制」を採用することは今回の聲明で明らかである、特に南米はドイツの有力な市場であるとともにドイツのアルゼンチンの農產物、チリー硝石などに對し依存するところは大きい、從つてドイツは米國の所謂汎米ブロック主義に重大な關心を有してをり今回の聲明も特にハヴアナ汎米會議に對する牽制的意義が强く現れてゐる

一、さらに今回の聲明は將來ドイツを中心とする歐洲經濟自給圈の形成に當り干涉を加へる危險性の强い米ソ兩國に對し豫め干涉排除の先手を打つたものとみてゐる

滿洲國の最北端 黑河から漠河へ

九　池部幸雄

二十五日、今日は警備の爲一日碇泊、新京を出る時から漠河、漠河と言つてどんな街かと思つてゐたら此處の冬は十時半頃日が出で十五時半頃には沈んでしまひ、それ以後になると飛行場から街の方にかけて狼が出て來るさうだ、そして極寒期にはペーチカ焚いてゐる部屋の中で罐詰類がポンポン破裂してしまふ位寒いさうだ、南から來た人には話しても本當の寒さは分らないが現在の寒暖計で計り得ない程寒い事もあると言つてゐた。冬は冬で寒さと鬪ひ四、五月頃になると野菜類も殘り少くなり殆んど毎日ジャガ芋ばかり食べなくてはならなくなり食料にも不自由するが、夏は又夏で病氣で困ると話してゐた最近は新京醫大出の若い公醫もゐるので少しはいいがそれ迄は漠河で病氣に罹つたら殆んど助からなかつたさうだ、殊に傳染病には困つたらしい。

漠河に住んで一番面白い事は何かと聞いたら別に面白い事はないがまあ釣位のものだらうと言つてゐた。それも秋の初流氷が始まる頃になると三尺位の魚が釣れるさうだ、一番嬉しい事はと問うたら五月末か六月初旬に江運局の第一船がその姿を碼頭に横づけした時だと如何にも嬉しさうに話したが九月の末頃になつて最終船が漠河を出る頃になるとだん〳〵みんなも淋しさうになつて愈よ最終船が出發すると言ふ日になると街の人全部碼頭に出て來て船が見えなくなる迄名殘惜しさうに見送つてゐるが全く影も見えなくなつた瞬間は大の男でも泣き度くなる位淋しいと言つてゐた。

かうしてみると春もなく秋らしい季節もなく、夏と冬丈しかない漠河はやつぱり夏の方がいいだらう。

夏の漠河は晝間は猛烈に暑い、併し夕方から朝にかけては薄寒い位で氣持がいい。そして夏は二十一時頃に日が沈み、二十三時頃になつても外で新聞が讀める位明るい、そして少し暗くなつたと思ふと二時頃から明るくなり始め三時頃になると明きつてしまふさうだ　夏の間は殆んど夜がないと言つてもいい位である、その代り冬は晝が殆どない位短いさうだ、冬の太陽は街の裏手にある山の端に顏を出したかと思ふとコロ〳〵コロと轉んで直ぐ同じ山に隱れてしまふので太陽を見る時間と言ふものが殆んどなく、うつかりしてゐると一日太陽を拜まずに過す事もあるさうだ、そして冬の太陽は少しも熱が無く盆の樣な太陽だと漠河の人は言つてゐた。

最後に全行程を通して見たり聞いたりした事を通して感じた點を記して本稿を終らうと思ふ。

旅して何により先に感じた事は現在の黑河、漠河の綫が案外平靜だと言ふ事である、最初旅に出る時は必ず一度や二度は危いと思ふ樣な事に相違ないと思つて出たのに實際行つて見ると全然そんな事はなく二、三日旅してゐる中に一度位スリルを感ずるやうな事件でも起らないかと思ふ程それ程靜かだつた。新京にゐて話を聞いてゐる樣な狀態ならばどうしても一度位は不法射擊位は受けねばならない筈だ、と言ふのは河幅にしても黑河、ブラゴエ間が七五〇米で上流の方はそれより狹くこそなれ決して廣くなる筈はなく、航路も普通考へるのと違ひ船は兩岸に立ててある航路標識を目標に右に左に之を結んで進むのであるから道程から言つても半分はソ聯の領土近くを通るのであるが一つも危險を感ずる樣な事はなく、向ふの監視所の前を通る際や又G・P・Uに尾行されて航行する時も何一つ危いと思ふ事もない。

六月の全支對外貿易 飛躍的な好轉

【上海廿六日發國通】上海海關統稅務司發表＝六月中の全支對外貿易額を見るに夏枯期に入つたゝめ前月に比し輸出は二割七分輸入は一割七分それぞれ減少を示したが、輸入の減少率の小さかつた結果差引一千三百八十八萬一千元の入超となつた

なほ上半期の全支貿易は昨年同期に比し更に著しき躍進を示し特に輸出は占領地區內の經濟狀態がノーマルに近いまでに回復した結果前年に比して百二十パーセント方急增、一方輸入は海關統計面では三十四パーセントの增加に止つたゝめ差引入超額は前年の三億九百七萬五千元から三千百四十五萬四千元に縮少した

(單位千元)

		本年上半期	昨年上半期
輸入	一九九、四五五	九六六、〇三九	七三〇、六八五
輸出	一八五、五七四	九三四、五八五	四二一、六一〇
入超	一三、八八一	三一、四五四	三〇九、〇七五

輸出入商品別に六月中の數字を見れば輸出では臺灣、關東州向小麥粉の輸出增、香港ビルマ向け鑛石の增加が目立つたのみでその他商品は一齊に減少し動物製品桐油、茶、生絲等の減少は特に著しきものがあつた、他方輸入では棉花、麻類、皮革等は增加に向つたのを除くと何れも減少、毛製品人絹、金屬類、機械工具、罐詰類、米、小麥油脂類などは特に目立つてゐる

さらが赤げ除
元祿(げんろく)
新京豐樂路一四一號　豐樂路藥局　電(2)二一八一 二一六六

和室 洋室 各室卓上電話付 風雅ナ茶室、撞球場アリ
大都ホテル
日本橋通り一五　驛へ三分
電(3)6016 6017
善美ヲ極メタル食堂、宴會場設備
大都グリル

宇治茶　河久商店
三笠町二丁目　電(3)三二〇四

日本ノ子供ハ
コノ榮養ヲタベテキマシタ
森永ミルクキャラメル
MORINAGA'S MILK CARAMEL

國產代表品
特製
キングウヰスキー
KING
有名食料品店にあり
新京 西村洋行發賣

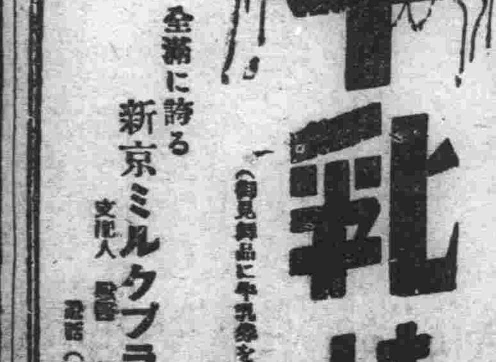

牛乳は
全滿に誇る
新京ミルクプラントへ
支配人 [illegible]
電話(2)二八五七番
(御見舞品に牛乳券を御利用下さい)

壽しの主食なら
壽し升
三笠町三丁目一大 長春座裏 電(3)二〇八五番

民事商事刑事訴訟
產業經濟統制法規
法律顧問 及鑑定
會社組合設立手續
小松法律事務所
陸軍大臣指定軍法會議辯護士
辯護士 小松久雄
辯護士 井土晉次
事務所 新京曙町三丁目二四 電話(3)四七四七番
電話(3)四一六一番

味覚と氣分の店
割烹 ひさご
銀座新道

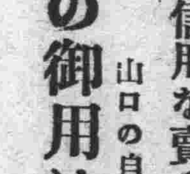

創業二十年信用を賣る店
山口の自轉車代理店
の御用は澤山商會
日本橋通南廣場東
電話(3)三一五七番

くさ おでき ただれ
ハリバ軟膏
ビタミンADが創面に直接吸收するので、こじれた治りにくいきづなどを、短時日で治癒します。
五十五錢 一圓十錢

カード式スタイルブック
スタイルだけでなく作方も發表
三大デザイナー創案
杉野芳子
田中千代
エドガース
共著
別冊附録

世界一流の家庭雑誌

主婦之友

八月特別奉仕號

懸賞募集
推薦文募集・第一回〆切八月十日（詳細は八月號）
健氣な靖國の遺兒表彰
軍事保護院・陸軍省・海軍省・文部省・軍人援護會後援
靖國神社の歌 一等総理大臣賞 副賞一千円（〆切八月五日）
陸軍省・海軍省・文部省後援

婦人子供流行ブラウスとスカートの作方

十大特色
◎初めて洋服を着る方にも断然似合つて一番經濟的な流行ブラウス！
◎洋服を着なれた方にはどの洋服よりもスマートな惚れぐする最新型！

第一特色 三大デザイナー苦心の考案だから
第二特色 ミシンいらずで手縫で出來るから
第三特色 洋裁の知識がなくても作れるから
第四特色 カード式で一目で判り便利だから
第五特色 ワンピース半分の布で作れるから
第六特色 和服地や有布で出來て經濟だから
第七特色 子供用サスペンダーが豊富だから
第八特色 何より涼しくて洗濯に便利だから
第九特色 夏ばかりでなく一年中着れるから
第十特色 これ一冊で二圓以上の價値があるから

奢侈贅澤品禁止の國策に副つて洋服は全部家庭で作りませう。それには『主婦之友』の國策ブラウスとスカートが一番です。

▲アフターヌーン用ブラウス…
▲キモノスリーヴのブラウス…
▲長襦袢の袖利用のブラウス…
▲流行のシャツ型ブラウス三種
▲十三四歳用エプロンスカート
▲若婦人用エプロンスカート

新案赤ちやん服一揃の作方も發表

▲八九歳用サスペンダースカート
▲十二三歳用サスペンダースカート
▲十四五歳サスペンダースカート
▲五六歳用袖無しセーラー
▲七八歳用の袖無しセーラー
▲十歳前後の袖無しセーラー
▲十五六歳のスカートとブラウス
▲五六歳男女兒用お揃ひ服
▲七八歳と十二歳お揃ひ通學服
▲三人姉妹お揃ひの新型女兒服
▲四つ身單衣の女兒一揃ひ
▲和服で更生できる婦人ブラウス
▲スポーツ型婦人用ブラウス
▲白の久留米絣で婦人用ドレス
▲夏の新案赤ちやんのケープ
▲流行のベビーサツクの縫方
▲新型フードとドレスの縫方
▲可愛いベビー帽子の縫方

特輯附録
新式洋裁の獨習秘訣
文化服装學院責任發表

◎洋裁の知識は全然なくても心配御無用です
◎初心者が専門家同様どんな新型でも自由自在の新式獨習法

子供に洋服を作つて着せたい、自分も着たいがミシンもないし裁つにも縫ふにもどうしていゝかわからぬといふ方のために洋裁教授で日本一の文化服装學院の原田茂子先生が初めて公開された文化式獨習法。洋裁専門學校で一年勉強してもこれだけの力はつかぬと大評判です。男兒服、女兒服、婦人服の作方一切を一目でわかる圖解式で新發表。

◎年齢と體格に合せて型紙の引伸し方と詰め方◎年齢を大きくしたい場合◎年齢を小さくしたい場合◎一歳毎に増減させる標準寸法◎標準寸法で合はない場合◎ダーツ、タック、ヒダのある場合◎切替へ線のある場合◎長袖の場合[illegible]◎背の高い場合と低い場合◎布地の見積り方◎必要な寸法の計り方◎婦人服の見積り方[illegible]◎要所々々の注意◎ラツプの附け方と各種釦の附け方[illegible]◎袖口縫付と肩幅◎手順のよい縫方順序◎流行の洋服に再生する法◎別布で上手に仕立て上げる急所◎和服地でスマートな洋服を作る法◎色のあせたものを大切な[illegible]◎後の仕上げ◎古い洋服を生かす法◎色で生かす法◎切替で生かす法◎刺繍や布置で生かす法[illegible]◎體格と用途に適したスタイル◎ドレスとブラウス◎スカートとズボン◎スカートの接合せ◎裾のヘムをまつるときの心得◎スパイルのパンツの選び方◎無地、縞柄、絣物の使ひ方◎用途による布地の選び方◎ド

主婦之友特派
婦人雑誌代表として『主婦之友』から從軍した棟田博氏
漢水戰線從軍記
『分隊長の手記』の筆者 **棟田博**
抗日重慶の咽喉を扼する宜昌攻略戰に從軍、百三十度の酷熱と闘つて最前線露營の残燈に筆を呵した熱血手記。名著『分隊長の手記』を凌ぐ熱涙の人情從軍記！

野戰病院
南支派遣渡邊部隊 **大嶽康子**
南支〇〇野戰病院に家を忘れ青春を忘れ獻身の務め果す白衣の天使達の胸に今沸々とたぎる愛國の血潮。名作『病院船』を凌ぐ大感激。『主婦之友』で大評判。

海の怪奇・船長さんの座談會
ドイツ潜水艦に追跡された話、支那海のギャング、海の怪談冒険など面白くてたまらぬ座談會

世界女王ロマンス（西條八十）
獨逸宣戰の悲劇の女帝和蘭のウイルヘルミナ女王を初めイサベラ、クレオパトラの女王哀話

當世花嫁人情學（旦那様愛情の巻）
旦那様に可愛がられる祕訣を知らないといつかは破鏡の嘆きあり。人情博士が奥様方へ傳授

納涼爆笑大會
秋田實と近衛日出造コンビの納涼爆笑大會。漫画、漫才、落語、笑話、考へ物、笑ひの大特輯

事實哀話
悲劇の浪曲女王 雲月母子出世哀話
雲月はなぜ行方不明になつたか？雲月孃や良人と別れて彼女はどこへ行く？浪曲女王失踪の裏面にひそむ出世哀話『主婦之友』に初めて發表されて大評判です

大特輯
夏野菜の和洋料理五十種

外米のビタミン不足を補ふ食慾増進料理！統制下の經濟料理で大評判
◎茄子と鳴元の空揚◎茄子の龜甲揚◎茄子の鶏肉挾み揚◎焼茄子とトマトのサラダ◎南瓜の重ね蒸◎揚げ南瓜◎捲リキャベツ巻◎キャベツ御飯◎胡瓜巻◎胡瓜のポタージュ◎トマトのお刺身◎トマトオムレツ◎トマトライス◎ピーマンの詰物◎莢豌元のシチュー◎蓮根のぴんらう煮◎馬鈴薯の一皿ランチ◎茄子味噌蓮根◎玉葱と玉子の詰物◎根芋の鹽辛漬◎コンビネーションサラダ◎葱のサラダ◎玉蜀黍のスープ◎野菜ライスその外五十種

重宝附錄 **八月のお惣菜一ケ月献立**
どんなに統制が強化されても生活に脅かされぬ重寶附錄

母・奥村五百子の苦闘の生涯
奥村五百子刀自次女 **山田光子**
愛國婦人會の創設者奥村五百子女史の次女が初めて語る亡き母の苦闘の生涯。映画にも發表されぬ熱涙祕話

女宣撫班長の體驗祕話
支那名・韓又傑 **中島成子**
十一年前に支那人の妻となり今は四人の子の母となつた中島成子女史が女宣撫班長として活躍する現地報告

兩眼兩手を失つた傷兵の妻二十五年の苦闘
兩眼兩手を失つた良人に仕へて二十五年の美談の妻水沼やかさんを同じ戰傷勇士山口季信氏夫妻が訪問した熱涙記必讀！

大熱狂小說
結婚指輪
小島政二郎
洋子が可南に渡した西洋封筒の手紙は？純紗包みの祕密は？その謎を解く第二回は手に汗にぎる大波瀾。『主婦之友』で大評判の悲劇小說はこれ

末亡人 吉屋信子
白衣の天使 鈴木彦次郎
太陽先生 獅子文六
統制夫人 宇井無愁
曉の合唱 石坂洋次郎
親子出勤 川島順平

特別寄稿
越後アルプス
東本願寺法主裏方 **大谷智子**
東本願寺裏方様が越後アルプスで御遭難の模様を特に『主婦之友』に御寄稿。珠玉の名篇です

月收三十円より二百円まで
インテリ婦人向の新内職の實験
月收三十円、百円、二百円の上品な新内職三種誰にも出來る。

結婚・住居・被服・交際
生活簡易化に成功した家庭の實験
生活簡易化は銃後國民の急務。名士の家庭の體驗五種特別發表
▲野菜と果物の家庭貯藏法◎不安のある生活（石川武美）▲本居宣長の母（兒玉九十）
▲夏でも失敗せぬ離乳祕訣◎英獨の取組と日米（下村海南）▲日焦を治す短期美顔法
▲食料品の自給自足成功法◎商人夫婦の心得（相馬黒光）▲レース編物入賞作品發表

初期・重症期・恢復期
肺病の健康食療法献立
肺病の初期、重症期、恢復期の療法献立を栗山先生が發表。これで治らぬ肺病はないと斷言された經濟療法で大評判です

川島博士・矢尾板博士責任推奬
胃腸病を全治した體驗
胃腸病の權威川島震一博士、矢尾板薬劑士が數百の應募體驗中からこれならキツト治ると保證された絶對療法を發表！

大奉仕 六十錢（送料三錢）
東京神田 主婦之友社 振替一八〇
（半年三圓八十錢・一年七圓五十錢・送料共）

李明三態（その三）

李明はまだ彼女の人氣を一擧に沸かせる樣な脚本に出遭はさない、李明の人氣はまだだから本當のものではない、「流浪歌女」の李明、李香蘭の共演こそ見ものであるとされてゐたが李香蘭の方から中止を申し込んで來てオヂヤンになつた、陶磁心との共演が噂されてゐるが之では陶磁心の引立役に廻るだけで李明の人氣をワアッと沸かせる樣なものではない、もうそろそろ李明のための脚本が出來て來ても良い頃である、一人の北京娘李明の個性を征服することは軈て他の女優の個性を征服する鍵ともなる、その時滿洲映畫は本當の滿洲映畫らしい面白さを確保出來るであらう、ある監督さん曰く「演員に惚れなければならぬ」その言は良しとするも、まだ本當の惚れ方はされてゐない、李明の持つ性格（廣い意味のである）それからまた滿洲人の持つ性格の生かされる日はいつの事やら、なかなか待ち遠しいことである

相次ぐ文化層への吉報
"文樂"來演決定
藝道一筋の名人連
映畫「浪花女」にも出演
昂まる文樂研究熱

今夏から秋シーズンにかけて日本より來演する演藝陣は空前の多彩ぶりを現出することが豫想されてゐるが今また日本古典藝術として國寶的な存在となつてゐる文樂の來滿が決定文化關係者を喜ばせることとなつた、日取りは早くも九月十、十一日厚生會館と決定してゐるが、日本にゐてさへ滅多に接することの出來ぬ「文樂」に滿洲で親しく接することの出來るのは文化關係者に取つては誠に千載一遇の好機であり、日本から來演する演藝陣の中に在つてまさに最高峰を占めるものでありその價値に於て今年中の王座を占める豪華版として注目されてゐる……

文樂は最近では國粹物保存的な立場から往時の全盛は到底望めぬとは言へ、日本獨自の古典藝術に憧れを抱く眞摯な研究者の間に再び文樂熱が昂まり、年に一、二度東京で公演する際には定まつて大入滿員の風景を現出する有樣である、文樂の人々の藝道物語りは藝術に憑かれた古くて新しい眞實の感動を我々に與へずにはおかないものでありされぱこそ、日本映畫界隨一の名監督溝口健二氏は現在クランク中の「浪花女」の中で默々として藝道一筋に進む文樂の人々の姿を描いてをり、名作「殘菊物語」以上の嚴肅な態度で取り組んでゐるがこの本年の第一の期待作「浪花女」の中には文樂の榮三、文五郎等の名人連の特別出演があり、國寶的な「文樂」が映畫の中に於て保存されてゐるがこの「浪花女」に出演のオールメンバーが大擧親しく來演することになつてゐるからその點に於てもまことに興味深いものがある【寫眞は文樂の舞臺面】

新舊二樣の文樂と新協
演劇勃興の折柄
意義深い來演！

而も文樂は見るならば今の内なのである、榮三、文五郎、津太夫、古靱太夫の如き名人、老大家の依然として健在である今日、文樂も見ておくのは今の内なのである、今後果して以上名を上げた樣な名人、上手が輩出するかどうか疑問視されてゐる今日、而も是等の人々の來演が今後再び望めるかどうか解らぬ今日あらゆる文化層に對して「文樂」を知る事を切望する次第である、現在演劇勃興の機運盛んなる折柄、同じ頃來演する新協劇團と並べ合せて見ても有意義のことであり分けても演劇關係者に取つては新協劇團の來演以上に見逃がすべからざるものとも言へる、夫は今日の新劇や商業芝居では到底充されない、演劇の豊潤さ溢さがコンコンと湧き出でてゐるからであり、文樂を知ることは一部高度な文化關係層のみに留らずまた演劇關係者にとどまらず藝術に心するものに取つて此の上なく必要且大切な事であり、一般大衆に取つても、我々の父祖が創りそして樂しんだ「文樂」を知ることは極めて意味深いことであるに相違ない、來滿する顏觸れは……吉田榮三、吉田文五郎桐竹紋十郎等文樂が誇る最高スタッフ以下全員であり狂言は次の如く決定してゐる

御目見狂言
一、淨瑠璃二人三番叟
二、朝顏日記（宿屋より大井川）
三、本朝廿四孝（四段目人形早替り）
四、太功記十段目（尼ヶ崎之段）
五、忠臣藏道行　引拔八百屋お七（火見櫓の段）

二の替り狂言
一、妹背山道行（引拔團子賣）
二、先代萩（御殿より床下迄）
三、合邦ヶ辻
四、壇浦兜軍記　阿古屋琴責めの段

ラヂオ　けふの番組

あさ

六、〇〇（新京）建國體操
六、一八（大連）入港船のお知らせ
六、二〇（東京）ニュース
六、三〇（新京）建國體操
六、五九（東京）時報
（新京）天氣豫報
七、〇一（京都）史蹟めぐり「神泉苑」他
七、四〇（新京）朝の音樂（レコード）
一、獨唱「岩上の牧人」作品一二九シューベルト作曲（ソプラノ）シューマン（クラリネット）ケル（ピアノ）リーヴス
二、管絃樂、歌劇「サムソンとデリラ」第三幕より、バッカスの饗宴サンサーンス作曲（ボストン）ポップス管絃樂團、指揮フイードラー
八、〇〇（新京）建國體操
八、二〇（新京）氣象通報
九、三〇（東京）子供の時間　管絃樂（解説付）
一、禿山の一夜（ムソルグスキー作曲）二、死の舞踏（サンサーンス作曲）
日本放送交響樂團（指揮）金子登
一〇、〇〇（東京）週間を顧みて（錄音）

ひる

一〇、四〇（京都）錄音「祇園會六趣」
一一、〇〇（甲府）第三回全國學生グライダー競技大會實況＝霧ヶ峰滑走場より中繼＝
一一、五〇（東京）經濟市況
一一、五九（東京）時報
〇、〇五（奉天）マンドリン獨奏と合奏　一、合奏イ、舞曲「ミレナ」（マチヨッキー作曲）ロ、マヅルカ「センチメンタル」（ムニエル作曲）二、獨奏「アラビア風狂想曲」レーガ作曲　三、合奏イ、ギリシヤ風歌謠（ラブダス作曲）ロ、ロンドニ長調（カラチエ作曲）鞍山グルポ・デ・リヴエラ（指揮）永野清太郎
〇、三〇（東、新）ニュース
一、〇〇（大分）傷病將士慰問の午後＝別府市海軍病院より中繼＝
一、詩吟（龜山營中作、大久保利通作、他二題）深田光靈
二、俚謠「博多節」他（唄）秀（三味線）鐡子
三、漫才「夏のローマンス」砂川政二、五條家若二
四、義太夫、觀音靈驗記「澤市内の段」彈語り竹本小仙
五、浪花節「名工左甚五郎天王寺の猫」日吉川秋齋
六、歌謠曲　一、旅ゆく兄妹　二、純情日記、他三曲　歌上艶子
二、五五
四、〇〇（新京）全滿水上選手權大會實況＝新京大同公園水泳場より中繼＝（擔當アナウンサー）米久保太刀彦
三、三〇（新京）氣象通報
四、〇〇（東、新）ニュース
五、〇〇
七、〇〇（新京）東京大相撲新京場所（二日目）＝新京大同公園相撲場より中繼＝（擔當アナウンサー）荒井正道（相撲無き場合）

よる

六、〇〇（東京）子供の時間、連作童話劇「僕と私の銃後日記」七月の卷　高石成雄、他（合唱）青空コドモ唱歌隊　伴奏　東京放送管絃樂團
六、二五（新京）名曲鑑賞（レコード）歌劇「ラボエーム」第四幕プッチーニ（作曲）ペルリ、ナツシユ、他、ロンドンフイルハーモニック管絃樂團（指揮）ビーチャム
七、〇〇（東、新）ニュース
（新京）告知事項、今晩の番組
七、三〇（東京）錄音リポート
七、四〇（哈爾濱）室内樂「ピアノ四重奏曲」イ長調（ナプラヴニック作曲）第一樂章アレグロコンスピリット、第二樂章アレグロリゾルート（ピアノ）ダボルスカヤ（ヴァイオリン）セルザントフ（ヴイオラ）コリチエフ（チエロ）チヤホフ
八、〇〇（東京）歸還兵士の夕
九、〇〇（東京）講談「後藤半四郎」一龍齋貞山
九、三〇（東京）歌澤、一、くにはじめ、二、夕立　歌澤寅右衛門他
九、三九（東京）時報、ニュース、鄕土だより（新京）ニュース、ニュース解説「協和會八年間の足跡」氣象通報、告知事項　明日の番組
一〇、三〇（新京）今日のニュース
一〇、四〇（哈爾濱）北滿の時間（露語）

解説付管絃樂
子供の時間 ……前九・三〇……
日本放送交響樂團　指揮　金子登

一、禿山の一夜（ムソルグスキー作曲）此の特異な標題をもつてゐる音樂は一八六七年から一八七五年まで、つまりムソルグスキーが三十二歳から四十一歳になるまで十年間いろいろと修作したり變更したりしてゐて結局未完成のまゝとなつたのを、作曲者の友人リムスキーコルサコフが苦心編曲して世に出したもの、ロシア音樂を世界的にした最も功勞あるものは「五人組」であつたが此の「五人組」は全く羨ましい程の協力ぶりをしめした、主義上にもロシア國民主義をふりかざし國民主義の先驅としてめざましい活躍をした、しかるにそのうちのムソルグスキーだけは無意識のうちに印象主義に入りこんでゐたのである印象主義の代表者はドビユツシーと考へられてゐるけれども印象主義の祖はショパンである、そしてムソルグスキーはドビユツシーに音樂としての印象主義を意識させた

此の曲の初演はペトログラードのロシア交響樂演奏會でリムスキーコルサコフの指揮の下に行はれ好評であつた

譜面の扉には次の樣に記されてゐる——不可思議な噪音が地下にひびく、闇黒の精が現れそれに續いてチヤーボグの神があらはれる、チヤーボグの讃美と闇黒彌撒の祝賀、安息時の酒宴、騒宴の最中に村の教會の鐘が遠くになりだして闇黒の精は消散する、夜明け——

二、死の舞踏（サンサーンス作曲）此の標題はストリンドベルヒの同名の作品とは關係がなく、唯偶然の一致にすぎないが、後日リストが此の曲の主旋を主題として洋琴曲をつくり幻想的な變奏曲化したものがある尤もリストのは死の舞踏の諧謔味取扱つたものではなくイタリーに滯在中名壁畫「死の勝利」をみた時の深刻な印象を動機として作曲したものであり、象徴的な眞の意味の死の舞踏を現はさうとしたものである

十一月一日万聖祭の前夜の眞夜中の鐘がなる、やがて死は奇妙な音の胡弓をかき鳴らす墓を叩く音を合圖に一齊に骸骨どもがとびだすそこで奇妙奇天烈な舞踏が始まる、木琴の伴奏でコツコツと骸骨の骨のすれ合ふ音がきこえる、やがて曉を報ずる鷄鳴が聞えてくる、すると骸骨は一齊に墓場に逃げこむ、以上之等の光景がすべて巧妙な器樂編成で扱はれてゐる、サンサーンスは多作の人であるが多作をすると時にかやうな作品もできるのであらう

ターキー御用！
麻雀賭博で取調べ

水の江ターキーこと三浦ウメコ（二六）が麻雀賭博の嫌疑で巣鴨署の取調べを受け一兩日中に書類送局される

最近賭博行爲が激増の傾向にあり警視廳捜査一課は各署を督勵檢擧に努めてゐるが巣鴨署で本月十日熱海市熱海一、三〇三瑞寶閣スターホテル營業主内山磐根（四五）を中心とする賭博團十四名を檢擧、内山のみを留置取調べを進めたところターキーが麻雀賭博をやつたことが判明二十日朝ターキーを召喚取調べた、内山は本年正月以來同ホテル支配人兼松廉吉（元松竹宣傳部長）を始め同ホテルの投資者及お客十四名と花札の賭博、麻雀賭博を同ホテル等で開帳東京から熱海に遊びに行き同ホテルに投宿する客を賭博に勸誘するといふ噂により檢擧となつたものでターキーは去る五月二十五日午後八時頃から同夜深更まで同ホテルで賭博をしたことを自白してゐるが同署では初犯でもあり身柄不拘束のまゝ調べを行つたものである【寫眞はターキー】

草風
文學座の藝能祭
毛利久八

文學座の藝能祭作品内村直也の「齒車」を讀み文學座の藝能祭公演の不評が良く解つた、之は舞台をある軍需會社に撮り、田舍から出て來た石津と言ふ男が資材の不足によつて誰もなし得なかつたニス攪拌の作業を其無神經さによつて成し遂げ特賞を貰ふ、それ以上の大功を立てた模範職工の瀧本は之を一時は不服に思つたが石津がその猛烈なクレゾールとホルマリンの匂を何んとも思はぬのは實は田舍の蚕鰻池で腐臭のひどい蛹の腐つたものを扱つてゐた古い體驗からクレゾールやホルマリンの匂など何とも思はぬ樣になつたのである…と言ふ事實を知つて前以上の親愛さを感じる、そこへ石津の妻が田舍から出て來て未曾有の旱魃で村が危機に陷入つてゐることを聞き、最初は歸村をがへんじなかつたが遂に歸村を決意する、工場でも最初は工場に於ける仕事の重要性を說いて反對するが結局激勵して歸してやると言ふ筋、此の戯曲は石津の妻が現はれるまで實に好調である「白い歴史」などで何かを追求することに急で必死の形相を示してゐたこの作家が歸るべき所へ歸つたとでも言ふ感じで「秋水嶺」時代の好調に立ち歸つてゐる

僕等はその後の回歸が嬉しいのである、若社長の友情戀愛、瀧本、石津の友情などには「秋水嶺」を思はせるリ・シズムが流れてゐる、石津が歸村するあたりから如何にも作り物的な感じがし、作者の考へ方も割り切れてゐないが、原千代海が言ふ樣に期日の制限は材料を練り上げ充分に之を醗酵する暇を作者に與へなかつたのかも知れぬ、藝能祭のための脚本として最初から荷せられた種々の制限をうまく作者が整理出來ずにしまつた作品である、不評の原因も解るが前半の好調に於て今後の内村直也を期待出來ることを喜ぶのである「秋水嶺」から「青春」へ「青春」から「白い歴史」へそれから「齒車」へとこの作者の遍歴の道を偲ぶとき事變以後の戯曲作家の苦惱が痛切に感じられる、そして又藝能祭の公演は秋のシーズンを狙つた方が賢明であつた

コンクール中止
世界各國へ
「暖流」「捕鯨」

ヴエニス國際映畫コンクールは、本年度中止と決定したので、國際文化振興會は出品豫定作品「暖流」「捕鯨」のイタリア語版作製を中止し、改めて世界各國へ紹介するため獨佛英語版を製作と決定、既に英佛語版は内田岐三雄氏監修、製作に着手した、各國への輸出は日本の文化を普及せしめる爲にも可及的速かに實現を期し、その際多數の文化映畫も添附する筈

暑さそのけ　大好評！
"都會の奔流"
本社映畫批評コンクール映畫

本社第五回映畫批評コンクール映畫、松竹大船作品佐々木啓裕監督、佐分利信、川崎弘子、三井秀男、木暮實千代主演の「都會の奔流」は「破魔弓傳奇」と共に二十六日より長春座に於て封切されたが初日以來大好評を博し深い感銘を與へてゐる

瞬間！

あつ、あつ、あぶない、あぶない！つと、とめて見たところで斯うなつたらとまりさうはない、陰電氣と陽電氣とが求め合ふ樣に男と女の唇がはつしとばかり一緒にならうとしてゐるまさにその瞬間である、この瞬間が花も實もあるところで一番良いところである、このあとは見られるものでもなく見るものでもない、さてこのお暑い寫眞は近日封切の滿映直輸入傳A・L・Eのオペレッタ映畫「憧れの君よ」に於けるアンリ・ギャラーとメグ・ルモニエ

映畫、質的向上目標
＝松竹特作プロ愼重＝

邦畫の質的向上を目指して誕生した松竹特作プロは第一回作品として目下溝口健二監督の「浪花女」を撮影中であるが、更に首腦部會議の結果伊藤大輔監督が坂東好太郎主演で製作の菊池寛原作「明治の兄弟」を同プロ第二回作品とする事に決定した「明治の兄弟」は最初松竹下加茂作品として發表の豫定であつたが特作プロ作品とするに當り更に愼重な態度を取り最後的本讀みも二回まで行ふといふ周到振り、一本立て興行に備へ秋の大作とする方針である、なほこの二作品に次いでは故鳳治郎七周年記念映畫、溝口健二監督、中村扇雀主演「藝道一代男」が決り特作プロも既に第三回作品までプランが成つたわけである

李香蘭白光に次ぎ
上海スター日本映畫へ
日支親善に拍車

白光の國際劇場出演に次いで李香蘭の歌舞伎座出演が決定して話題となつてゐる折柄今度更に上海の映畫女優が日本映畫にデヴューし日支親善に拍車をかける事になつた、それは「白蘭の歌」「支那の夜」で李香蘭を活用した東寶映畫が秋の大作として山本嘉次郎脚色監督、エノケン一座及び岸井明、渡邊はま子、三益愛子、川田義雄等の歌手やボードビリアン總動員で大掛りに製作する「孫悟空」に中華映畫の花形スター汪洋の出演が決定したもの、彼女は當年十八歳の豐艶な美女だが日本語が堪能でないため目下勉強中で來月上旬上京する筈

七・七檢閲態勢
南旺を手始めに
松竹、東寶續々槍玉

内務省は七・七檢閲强化態勢に對處する、新檢閲態勢の合議制に基づき、南旺映畫の「煉瓦女工」で脚色者八田尚之氏に内容改訂を通告したのを手はじめに、松竹の「再會」東寶の「屋根裏の花嫁」が問題となり、「再會」は十八日池田義信氏を招致、淺見主査官から時局柄カフエーをテーマとする事は面白からずと警告的懇談の上で通檢、又「屋根裏の花嫁」は十九日矢倉茂雄監督を招致し、新渡戸主査官から同樣懇談カットの上通檢した

以上は共に七・七態勢以前の事前檢閲脚本といふので通檢させたが、今後グツと嚴になる情勢で、廿日午後二時から東京會館で開催された官民合同映畫懇談會には之等を中心に相當突込んだ意見が戰はされた

學校夏休で舞臺に歸る
片山明彦

▽日活多摩川の片山明彦は學業に專念の爲、一と先づ銀幕を退いたが、島監督がこの八月、國圃東童總出演で製作する「風の又三郎」には暑休中なので特に出演する事となつた

女優さん縮み上る
新興、映畫へ本物の虎

新興京都の"國姓爺合戰"で市川右太衛門の和唐内が本物の虎を竹藪で使用、この虎は目下大阪で興行中のサーカス團山元洋行藏の印度産の牡で本年六歳、身長六尺、六十貫と云ふ猛虎だが虎の咆哮に女優連は縮み上つてゐる

スターの末路哀れ
"""""" 水久保澄子ベッド競賣

元日活スター水久保澄子は五年前自殺未遂を行つたり國際結婚に破綻を生じ今は世間から忘れ去られてゐるが、日活との間に係爭中だつた契約金問題がこの程日活側の勝訴となり、持物一切が競賣に附され、ベッドまで賣りに出されてたのでスターの末路も全く哀れなものと並居る社員に感じさせる

カバンへ　專門店へ
大一カバン店
新京吉野町二丁目

正しい娯樂は明日への力ノ
ビクター　8月新譜
興亞行進曲　陸海軍・文部三省推奬　波岡惣一郎・灰田勝彦・服部富子・水原美也子
國民行進　日本ビクター管絃樂團
行進曲・陸・海・空　日本ビクター管絃樂團
荒鷲の母　中村淑子
さらばハワイ　灰田晴彦
人生の港　マドロスの感傷を歌つた爽やかな歌です！　一色皓一郎
言ひたい事も言はないで　水原美也子
ノルマンの子守唄
祇園物語・舞扇　市丸
また逢ふ日まで　糸井しだれ
戰場おけさ　鈴木正夫
愛の山河　藤原亮子　楠木繁夫
さよなら　藤原亮子
かはいゝだ数へ唄　川田義雄とミルク・ブラザース
赤城山ブルース　川田義雄
玉川勝太郎　安中草三郎
小唄ナンセンス　物言はぬ勇士　エンタツ・エノスケ
日本童謡名作集　第三輯
交響管絃樂　金鶏　組曲　リムスキー・コルサコフ作曲　ロンドン交響管絃樂團　グーセンス指揮
洋樂
奏鳴曲　シュナーベル
絃樂四重奏曲　ブッシュ絃樂四重奏團
ラ・パロマ　フイドラー指揮
ロンド　メニューイン兄妹
水に寄せて歌へる
SALON MUSIC
★ボレロ
★ヂンソ・ヴラ・ソンガーベ
★やさしく
★愛・憧み

佛領印度支那旅行の思ひ出（1）

山口愼一

ニユースに佛領印度支那のことがしよつちゆう出るやうになつた。それらのニユース、リポルタアジユを讀みながら、私には髣髴として昭和三年の夏に學友三人と佛領印度支那への旅行を持つた日のことを思ひ出すのである。昭和三年と言へばあの濟南事件のあつた年である。私達ははじめ廣東に出て、そこからあの北伐軍の進んだコースを取り武漢へ出る旅行をやる計畫であつた。しかしその年全支那に燃え上つた猛烈な排日運動のために、この私達の計畫は實行不可能になり私達は第二次の策として南支那沿岸諸港を廻り、そして佛領印度支那に入つて雲南の昆明まで行くといふ旅行に出たのであつた。

何しろ時は眞夏、炎熱灼くがやうな南支、佛領印度支那であつた。香港でも年中搾衣だけで暮せるといふさすがに廣い支那である、かの南溟の水に浮べば宮の星の位置さへも大分違つて見える。問題になつた海南島の白々とした姿を前に見ながら、私達の乘つた船は海防の港に入つた。早速税關の檢査がありパスポートの調査があつた。あやしげな急場に仕入れたフランス語であつたが、どうやら無事通過した。私達が學生であることが大いに都合良かつたらしい。

大きなネム、その他の街路樹の茂つてゐる下を、私達は南人の曳く車を走らせて日本人經營の宿屋に向つた。今は記憶も薄れてゐるが、その日は海防の街々を歩き廻つたと思ふ。

海防から河内へ向つた。早速水田がいつぱいひろがつて居り、大きな水牛が働いてゐた風景は今も眼に浮ぶ。それと思ひ出すのはあそこの色んな果物。取り立てのパイナツプルの味なぞ、こちらに來てゐるやうなあれとは全然違ふ。

河内では領事館へ行つて色々話を聞き、街の人などにもあつた。日本人の寫眞屋さんがあちこちにあるのなど、いかにも外國に來たといふ感じである。

河内からは眞つ直ぐに雲南へ向つた。宿屋で造つて貰つた握り飯の辨當がボロボロになつてゐて變な臭ひがした。近頃タイ米を食ふが、あちらで食つた安南米はもつと臭かつた。

今ニユースに出てゐる老開といふ街に一夜泊つた。當時テン越鐵道は夜は走らなかつた。昆明までの間にはもう一夜泊らねばならなかつた。

學藝

半島映畫 授業料を觀て

全利有

高映作品「授業料」は、一般映畫ファンは勿論各新聞に於ても好評裡に國都上映を終へた事は、今後半島映畫實質的向上と、半島映畫であると云ふ意味から私は非常に嬉しく思つた。私は映畫愛好者では有るが、批評に於ては全然の素人であるに從つて此に語らうとするのも私個人の映畫授業料を見てのインプレッションに過ぎない。私は此の映畫を見て先づ感じたのは、天眞爛漫な兒童達が親の溫い懷で育てられ、愛情深き先生の指導に依つて教育を受ける樣になるが、半島の現實に於て、特に農村に於ては授業料と云ふ問題は大きな問題であるため、幼い學童達に非常に大きい憂鬱感を與へて居る事を、主要ストーリーにおき、其れに伴なつて展開される出來事を、首尾よく描いた半島最初の兒童映畫だと思つた。例へば禹君と田代先生との愛情關係とか、禹君と學友、金鍾一とは最初は勉强上の地位に於ては反目し乍ら、環境の同一關係から戀情をまでも思はせる心理描寫、田代先生と半島娘との戀の芽ばえ等、私は映畫を見て演出の優劣や制作意圖やシナリオの構成、又映畫としての藝術性等をも理解する丈の素養は全然持合せがないが、唯此の映畫を見て居る間に自分も知らず劇的な迫力と藝術的ミ力に醉ひ乍ら驗の熱くなつて來るのを感じた。學校に行くのは唯一の樂しみではあるが、授業料を三月も出して居ないと云ふ純粹な兒童の自尊心から、學校行を休んで野原に行つて勉强する場面、授業料を貰ふべく平澤の叔母の家に行く途中、無邪氣に辨當を喰べる場面や、峠に於て乘合自動車に追越され乍ら、如何にも乘りたい樣な表情（特にキャメラの功なつた）車中の子供が捨てて行つたキャラメル箱を攫み取り乍ら一ッの子供らしい希望に燃えたわづかの間の空箱と判つた時の失望する表情等、貧困な童心世界を十二分に描き乍らも反面別の世界へ大きな示唆をも與へた、特に夕暮時の疲れ切つて小さな體を壌へ乍ら明ふ時の心理描寫等は實に優れて居たと思ふ。然し乍ら二つ三つ慾を言はせれば神經質な愚論かも知らないがいくら貧困な世界にも無邪氣な童心の世界が有り、遊び方が有り生き生きした生長の姿があるではなからうか、此の點の描法の薄弱さは意外であつた。

兒童映畫の處女作とは言へ準備の整つて居ないのと乏しさが見受けられる、製作意圖が少しでも內鮮融和に寄與したい意志があつたなら教室に於て先生の居ない間に騷いで居る場面や實習島に於ける粗暴振り等アメリカ映畫に出る不良少年少女の演技法等は拔きにしても、現在全半島の小學校に於て實行されて居る朝會時の「皇國臣民の誓」または國民體操をする場面等の生々しい成長の姿を描いた方か效果的ではなかつただらうが、半島少年少女等の獨得の情緒の世界風俗遊び方等もつと〳〵描いてほしかつた。

其處にはシナリオライタが內地人であつたにしても演出に二人も半島人が當つて居る以上、さう云ふ點もつと調理出來る性質の物ではないだらうか、然し乍ら八木氏のシナリオ構成の銳敏さには心から感服した此の映畫の成功は大半八木氏の鋭敏な觀察力があつたと思ふ學校の歸り途中舍魚賣りを見て子供らしい慾望は山々あるが、授業料に困る自分には餘り別世界で有り仕方なし家に歸つて池で取つて來た魚を見ると可哀相にそれも死んで居る場面の構成等、又は長城の途中荷車に乘せて貰ふ場面、夕暮時の白衣の農夫と白毛の羊の現れ、季節の感覺等實に魅力であり半島らしい雰圍氣の味はひだつた。然し惜しい事に金鍾一をして貧困な禹君との同一世界に置き乍らも、一度も金少女の家庭をエクランに見せて居ないのは惜しかつた。演出は幾分新派調を免れない樣な氣がした。演技陣も豪華キャストだけに好感で見られる事が出來た、特に禹少年は素晴しかつた、夫だから田代先生に薄田研二を得た事は此の映畫の魅力であつた、以上愚論をはいたがとにかく「映畫授業料」を見て受けた印象は半島映畫人達の眞面目さと映畫目標への向上であつた。

最後にスタヂオ其の他設備の貧弱である中から兒童映畫をこれだけの良心作を出して臭れた高映の努力に謝すると共に、滿映に於ても月に一本位は半島映畫の優秀作を入荷せられんことを切望してやまない。

屠龍の技（一）

楪本拾三

文學は今日自戒を喪失した。自肅流行の折柄、文學程、自肅精神を喪つたものを私は知らない。

◇

文學の肥大症的疾患を治療すべき作家が生れなければならない。文學は遂に喪はれてしまふであらう。

◇

藝術の敵は、通說に安易に從ふことである。

◇

器用といふ文學を文學のなかから追放しなければならない。

◇

時勢の變動は、文學のこの過去、現在—而して未來に亘る歷史から觀るならばただほんの一瞬に過ぎないその一瞬の變動—現象の些さかなる投影に眼眩み、文學本來の性格や家鄕をさへ忘却するが如きは、既に文學する力なきものであらう

◇

文學の渾沌を語る。衰弱をいふ。しかし、私はその底に常に文學の神の昂然と肩を聳かしてゐる姿を垣間見るのである。

◇

何時も、文學は危機に曝されてゐる。批評家のこの合言葉は、しかし不老長壽の法といかないまでもホルモン注射位の役には立つものといひ得るであらう。

◇

魂にシミをつけて步ける奴が居る。僕はそいつを勇者と呼ぶ。何故なら、太陽はそいつのシミを容赦なく示してゐるのに、そいつは平然と浮世の風に吹かれてゐるからだ。だが、一方には自分の魂にだけシミがついてゐないと思つてゐる奴が居る。こいつはもつと鼻もちならぬ奴だ。

◇

心ざま獨り高く—言葉としてはよい響きをもつ、だが、今日の現實は物、心兩面から、なか〳〵これをゆるさない。

◇

といつてその今日であるが故にこそ自已省察を望むのだ。

◇

せめて文學者位、この氣慨を—心ざま獨り高き—喪つてはなるまい。

◇

文學の風あたり、今日より强き時代はない。又、今日より暖き時代もあるまい

◇

この世界に青物程、高いものは他にない。又、これ程安いものも他にない。同じ一圓の紙幣は、バルザックと、喧嘩安兵衞とその何れをも選ばせる。

◇

藝術とは平俗を輕侮する心である。

◇

だが—平俗にすら徹し得ないものに平俗を輕侮する力は生れない。

馬車夫と洋車夫

鈴木齊

滿洲名物の馬車や洋車も、半年やそこいらはあれでエキゾチツクな情緒があるが、馴れて仕舞ふとこれも生活の一部である。離れでも內地から來た當時は、一寸乘つて十錢やそこいらの賃錢を拂ふのは、大變格安の感じであるが、馴れるころには、この十錢二十錢も日に何回となく拂はせられるとなると馬鹿にならないことに氣がつく。

生地も恐らく相當なものであらうところに、滿洲生活でいよ〳〵心臟か强くなつたカミサン達が、よく馬車賃のことで車夫といざこざをやつてゐるのを見かけるが、これは何れにしても讃める氣にはならない。厭な感じである。馬車夫の中にも、たまには性の惡いどんよくの强つくばりもゐるが、大抵は案外なことは言はない。隨分と乘りたくつて、雀の淚程の賃金で、文句を言ふのは彼等にしてもむしろ當然である。惡い奴に對しては時に制裁もよからう。然しこちらが無茶な上に最後まで亂暴を働くのは日本人の體面にかゝはる

左樣なことでは大國民が泣くのである。いつまでたつても眞の民族協和はあり得ない。馬車夫も洋車夫も共に東洋民族の一員である。人間が人間を乘せて輕く、それだけでも我に優越があるではないか、勞はつてやらねばならぬ、五錢十錢のケチクサイ金で、大國民たるの資格を失してはならぬと思ふのである。それもこちらに非があるにおいてをやである。

新刊紹介

△航空と防空（七月號）「第三回全滿防衞講習會特輯」その他（新京、滿洲空務協會、（三十錢）

△東亞商工經濟（七月號）「滿洲に於ける製紙並にパルプ業」「北支大淸河の航運」「關東州の經濟統制機構概況」その他（大連商工會議所、四十錢）

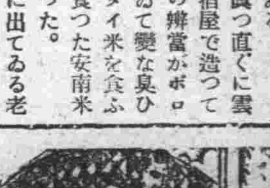
製圖通信教授
機械製圖科と建築製圖科あり御問合せは見本貸出料郵券十二錢送呈
大阪市北區川崎町五八 大阪製圖學校

洋服 背廣
地方御注文（身長・胸圍及年齡御記入ノ上）見本（カタログ進呈）
國防色セル上下A十八圓B廿五圓
ポーラー三ッ揃茶鼠A三十五圓B四十八圓
國防色ズボンA金十圓B金十五圓
紺ベバリーオーバー（國防色兼用）金五十圓
財團法人 大阪實費洋服裁縫所 大阪北區中之島南一丁目
洋服裁斷講義錄

時代の要求ダ！ 男子早期 國策事業 木炭代用品 大學發明

旭工業研究所 顏料
顏料（ゑのぐ）は專門の鐵谷へ
山口縣高森驛前通
輸出入御問屋 鐵谷商店 大阪市東區德井町 電東五二-七三 替振大八〇三四

らい病 不治に非ず効力 乳の出る藥 大司藥房

ニキビ 吹出もの 嬉しいニュース 本家 保健堂

るいれき 首筋・ワキの下・ムネ・アゴの毒球グリグリ 天壽堂

煙草をヤメル 不思議に煙草がきらいになる 禁煙水 本家 健康堂

わきがを治した私の體驗 自宅療法 無料お知せ致します 名古屋市中村區則武町 野村ひさ子

チキター カラフ バイオリン 佐藤樂器工場

ハゲ、拔毛、うす毛の方に福音！ 吉良藥品部

名物 石燒料理 雅味溢るゝ 長春座前
京割 山茶寮
電(3)六七〇〇 江戸前 階下 壽司立喰

疊の御用は（迅速叮嚀） 山村疊店 領事館西側 電話(2)三二七九番
室内外の裝飾部を新設致しました多少に拘らず御用命の程御願致します

宇治茶 河久商店 三笠町二丁目 電(3)三二〇四

ハイ 彩茶

喫茶 森のしげみ
電(3)2880

御座敷料理 和洋食 喫茶 青葉グリル 大興ビル地階 TEL③4625

月朝鮮樂劇團
帝都第一回公演
チヨゴリシスターズ・アリランボーイズ・CMC管絃樂
團・東京演藝界を驚倒させたジヤズと踊りと歌の大饗
宴・オーケーレコード・テイチクレコード專屬全員
八十名大擧來演 夜晝 3日(土)4日(日)

滿洲演藝協會提供
豐樂劇場

古本買入 古きを賣つて新智識を！
東一條通一六 嚴松堂古典部

滿洲獨特野外料理
元祖 成吉思汗鍋
東一条通り 精養軒 電三三三〇五

土地家屋 買いたい人賣りたい人の利用機關
不動産取引所
正確本位、完結本位
新京市中央通十三番地
東洋共益所
電話③二三六三二五五〇

眼鏡と双眼鏡は專門の岡田で
皆樣視力に異狀は御座いませんか目の異狀に視力檢査をそうして明るく正しい眼鏡を御奬めいたします
新京市立病院眼科 中山眼科醫院 專屬御指定
岡田眼鏡店 吉野町三丁目 電③二四八三番

洗面は汁碗に一杯
水の有難さを體驗
女子奉仕隊"水の切符制"

滿洲開拓の雄圖に若き血を沸らせつゝ日夜激しい訓練に情進してゐる雄々しき開拓戰士の道場、北安省鐵驪縣鐵驪訓練所には全國各府縣女子青年團から二名づゝ選出された百二名の女子勤勞奉仕隊がいま義勇隊訓練生と同樣の嚴格な規律の下にその日その日訓練をうけてゐる、曉の空に鳴りわたる起床ラツパによつて全員寢床から飛びおき、遙か東方に向つて曉に祈る敬虔なひと時、君ヶ代の齊唱につゞいで義勇軍獨特の「あつぱれあな面白」の雄叫びも「いやさかいやさか」の歡呼も大和撫子の意氣籠めて北滿の空高らかに響はりあげてとなへる感激、食前一時間の作業に乙女ながらもたくましい食慾はわいて頼もしいかぎりの朝食、モンペ姿も凜々しく三班に分れて東西七里南北四里の訓練所內五ヶ中隊の除草や炊事を引受けての大活動、午後の休憩時間を利用しては各自出身地の青少年を圍んで故鄉の便りの交換に話の花を咲かせる樂しさ、若き義勇隊訓練生のため母に代り姉となつて優しい世話ぶりに同訓練所總務部長村岡秀次郎氏を始め係員一同を感激させてゐる、近頃のはやり言葉をもぢつて水の一滴は血の一滴とまで言はれる開拓地の實情に、この女子奉仕隊も始めて水の有難さを味はひ、早速幹部會を開いて協議の結果「水の切符制」を斷行することに決定、直ちに次のような珍布告を張りだした

一、洗面は汁碗に一杯
一、食器洗は湯呑みに一杯
一、浴湯は洗面器に一杯、但しこれは三日に一回とす、なほ洗濯用はたまり水を使用すべし

なほ同訓練所には滿洲建設勤勞奉仕隊學生班岩手、三重、千葉、熊本、各高農の若人も連日灼熱の下に衛生醫療等に汗ダクの奉仕をなしてゐる

われらの一鍬
興亞大業築く
學生部隊汗の奉仕

鐵驪縣田昇から東南四十キロの橫泰第八次開拓團では宮城縣蠶絲學校生徒隊を迎へて麗はしい開拓協力の實をあげてゐる

入植二年着々と所期の目的を達したわが滿洲橫泰開拓團は見渡す限りの平原に豐穰な麥、野菜、大豆の高畝の放列今學生靑奉部隊は本部共同宿舍に落付いて連日耕地の除草や開墾を手傳つてゐたが數日來の雨で橋や道路が流されたと聞き、サア出動だとばかり隊員一同鍬を手に手にはりきつて出動、炎天下に汗水ながして懸命の修理、これが肉體勞働に馴れぬ學生かと思はれぬ程たくましい作業振りである

彼等は朝五時起床、戶外に集合して東方の皇居を遙拜し朝禮の後朝食を終ると早速作業に取りかゝり夜は一日の勞苦を忘れて軍歌を高唱する和やかさ、元氣一杯で我らの一鍬に興亞の大業は成就されるのだとハりきつてゐる

三市稅を廢止
小額納稅者に朗報

奉天市では國稅免稅點以下の市民より徵收してゐた市稅たる特別所得捐、特別營業捐及び特別職業捐は稅收入少額の割合に多額の徵稅費を要し市財政に寄與するところ少ないので明年度よりこれを廢止することとなりこれに市稅條令改生の件を廿九日の第二次諮議會に上程、承認を求めた

廢止される三市稅の收入は昨年度七萬六千五百圓で、その三割は徵稅費に要し、納稅者總數約五萬人、一人當り年額一圓五十錢に過ぎないが、三稅廢止による減收は他の主要稅目に對する徵稅の强化によつて補塡する方針である

關東神宮
御造營勤奉隊

大連市役所では別宮市長を隊長に全吏員をもつて關東神宮御造營勤勞奉仕隊を結成したが、その第一回聖汗奉仕のため別宮市長以下隊員二百名は來る八月四日旅順に赴き御造營作業に奉仕をなす事となつた

農產物增產助成金
通化省の使途

通化省農產物增產特別助成金三十萬圓の使途方法に付ては省農林科に於て愼重考究中であつたが大體重點を畜牛、水稻の增產並に農具の貸付等にをき縣、興農合作社その他機關との密接なる連絡協調の下に使用することに決定、しかして既に實施又は準備中のものの中主なるもの左の如し

一、農耕扶助隊に關するもの(實施中)
二、誘蛾燈の貸付(準備中)水稻最も多き柳河縣に七萬八千圓をもつて二、六〇〇個を貸付ける準備は大體完了、近く配布する
三、叺織機、製繩機の貸付(準備中)費用約五萬圓をもつて八月中旬には叺織機千八百九十六臺、製繩機二百十九臺を準備直ちに貸付けを行ふ
四、以上は對日期待物資に關する滿關兩統制機關の調整方途であるが對日本外地よりの期待物資に付ては之に準じ處置する積りである
五、滿關間の輸出に付ては統制料の徵收の如き相互に支障ある事項は之をなさゞることとし特に徵收の要ある場合は兩當局に於て協議することとした

尙滿洲兩統制機關の輸入に關係ある統制料に付ては輸入價格に影響する關係上其の決定變更に付ては緊密に連絡協議することとした

要するに滿關一體の經濟關係を背景として滿關に於ける貿易統制の一元的實行を圖り以て滿關の共同の經濟的權利を增進することが今回の協定の基調であつて今後とも常時緊密なる連繫を保持し一體的統制の實を擧げる事を期する次第である

新京各部局競ふ
足球大會準決勝戰

新京各部局足球大會準決勝戰は二十七日午後四時半より開始され七時十分熱戰裡に終了した、戰績左の如し

司法部 3 {1―2 2―0} 2 行政學會

FK9 GK7 CK8

司法部(FW・HB・FB・GK)
金孫鄧白梁馮郭孫李關
德世永文希恩鴻萬益鏞玉
功章富學慶普賓順敏洛書

行政學會(FW・HB・FB・GK)
都趙劉徐重林李張趙曲李
紹龜白東鼠顯錫忠忠反
動相川逑運絆恕林華禮鴻

交通部 9 {4―0 5―1} 1 治安部

FK4 GK19 CK1
FK2 GK18 CK1

治安部(FW・HB・FB・GK)
關韓高宋韓王凌李劉姜劉
安民本汝摩世永學德世文樹
偉之華輪臣豐義斌頂喜東

交通部(FW・HB・FB・GK)
張根金李金劉郭孫馮張町
志來矢方九永義正文洪村
良謙武年興祥達糧義瀟則芳

FK3 GK5 CK3

治安部はハーフ後二十九分で棄權交通部の勝と決定

河水統制對策
理水委員會設置

滿洲國政府は豫てより國土計畫の一環として國內諸建設事業の先驅をなしその基底である綜合的河水統制對策は刻下產業開發、農產物增產、民生安定等の諸要請に基き緊急を要する問題であるので今回キ畫委員會內に政府、民間の權威者關係官約四十名を網羅する理水委員會を設置し、國內主要河川理水に關する基本方針及計畫の立案、審議をなすことになつた

同委員會はキ畫委員會一般委員及幹事の外特別委員及幹事を以て組織され第一、第二、第三の分科會に分ち第一分科會は理水調査の綜合計畫、第二分科會は治水第三分科會は利水計畫を夫々審議することとし、常に他の委員會即ち產業開發計畫委員會、開拓委員會及綜合立地計畫委員會との間に終始緊密な有機的連繫を保持しつゝその審議事項に應じ關係部局又は特殊會社の當該擔任者との協議に依り機能の綜合化と計畫の完璧を期するものである

なほ同委員會は左の政府各部局及び民間團體の關係官員より構成されてゐる

軍、キ畫處、主計處、地方處、興安局、興農部、開拓總局、水電建設局、交通部、協和會、滿拓、滿洲土地開發、滿鐵

寫眞は山本
中央通兒玉公園前 TEL(3)二八五三

秋競馬
番狂せに大穴
炎天下人氣湧く

騎手落馬斤量不足失格等未曾有の事故デーの觀を呈した第一日の後を受けて秋季第一次第二日廿七日は輕い不安の裡に幕を開けたがこの日は順調にレースを進めることが出來て、配當異變も幾分の小穴配を出した外概して本命の勝利を得る所となり平靜な第二日を終つた

▽……△

たゞ第十一レース古抽のみは一着紅燕、二着公流と番狂はせを演じ配當單二百二十八圓四十錢、複一着七十二圓二十錢、二着八十圓十錢の大穴を出して人氣を湧かせた、當日の成績左の如し

第二日成績

▲第一競馬(一、八〇〇米七頭)1玉生(二分五〇秒三)2龍山(一馬身四分一)3來燕(四馬身)青磯(三馬身)配當單二二圓八〇複1一六圓八〇2一六圓八〇

▲第二競馬(一、八〇〇米六頭)1王陽(二分三八秒一)2空鷲(一〇馬身)3寶德、八馬身4亞然(大差)配當單四一圓六〇複1一二圓二〇2一〇圓七〇

▲第三競馬(二、六〇〇米三頭)1勝駒(三分五四秒四)2妙々(二馬身四分一)3午長(大差)配當單一三圓三〇

▲第四競馬(一、八〇〇米八頭)1橘(二分三五秒三)2越光(四馬身)3軒隆(三馬身)4春日(四分一)配當單一四圓七〇複1一〇圓二〇、2一〇圓五〇、3一四圓七〇

▲第五競馬(一、八〇〇米七頭)1里仙(二分三〇秒)2第一東洋(二馬身)3玉鹿毛(二馬身二分一)4鐘江花(鼻)配當單四三圓七〇、複1二一圓八〇、2二三圓三〇

▲第六競馬(二、〇〇〇米六頭)1勝驪(二分五五秒四)2時津風(大差)4櫻光(一馬身二分一)配當單一二圓、複1一〇圓三〇、2一三圓四〇

▲第七競馬(二、〇〇〇米五頭)1足利(二分五〇秒一)2睦月(一馬身四分一)3武光(二馬身)4必勝版(大差)配當單一二圓九〇、複1一一圓八〇2一四圓一〇

▲第八競馬(二、〇〇〇米四頭)1翔鳳(二分五六秒)2星陽(一馬身四分一)3洋龍(大差)4玉朝(六馬身)配當單四二圓五〇

▲第九競馬(二、〇〇〇米七頭)1鞍山元祿(二分五三秒)2鎭江亞細亞(一馬身四分三)3鞍山六甲(二馬身)4驚(四分三)配當單二七圓七〇、複1一二圓九〇2一二圓

▲第十競馬(二、〇〇〇米四頭)1王羲(二分五三秒二)2春貴(一馬身)3耆玄(三馬身)4大連金東(大差)配當二四圓

▲第十一競馬(二、〇〇〇米七頭)1紅燕(二分五〇秒四)2公流(首)3舞鳥(四分一馬身)4突擊(一馬身)配當單二二八圓四〇、複1七二圓二〇、2八〇圓一〇

▲第十二競馬(一、八〇〇米八頭)1鞍山松風(二分二八秒四)2武勇(一馬身)二分一、3安東長城(三馬身)新司(大差)配當單四八圓、複1一八圓一〇、2二九圓四〇、3一四圓七〇

▲第十三競馬(一、八〇〇米十頭)1初二(二分四九秒三)2華洋(大差)3日東福(八馬身)4鯉瀧(一頭)配當單一五圓七〇、複1一一圓一〇、2一一圓八〇、3四七圓四〇

入場人員一三〇九一人
馬券賣上三八一九四〇圓
搖彩票三五七三〇圓

バスに代る
賽馬列車運轉

哈爾濱交通會社では燃料の關係から二十七日蓋開けする秋季賽馬から賽馬場行きの臨時線のバス運行を停止することとなつたので、關係各方面ではこれが對策につき種々協議の結果賽馬開催日に限り王兆屯忠靈塔前に假停車場を設置し哈爾濱午後零時五十五分發牡丹江行き列車を、奉天同七時十分忠靈塔前發臨時列車とそれぞれ賽馬列車として運轉する

國營新京賽馬
秋季第一次
七月 廿七日(土) 廿八日(日)
八月 二日(金) 三日(土) 四日(日) 十日(土) 十一日(日)
新京國立賽馬場

勝馬豫想

▲第一レース抽新一、八〇〇米

印	番	馬名	斤量	騎手
	一	墨駒	[illegible]	田部井
穴	二	谷登	[illegible]	奈良
注	三	昭[illegible]	[illegible]	遠田
	四	青磯	[illegible]	黒木
	五	公勝	[illegible]	上田
	六	力勇	[illegible]	小川
1	七	實德	[illegible]	内田
2	八	龍山	[illegible]	谷尾
	九	來燕	[illegible]	前田
	十	長馬	[illegible]	伊藤
	十一	吉美	[illegible]	島崎
	十二	日進	[illegible]	鈴木
3	十三	快祥	[illegible]	松尾

▲第二レース新抽一、八〇〇米

印	番	馬名	斤量	騎手
	一	滿天	[illegible]	上田
穴	二	榮公	[illegible]	谷尾
	三	名古矢	[illegible]	遠田
1	四	時津風	[illegible]	田部井
2	五	明駒	[illegible]	野間口
	六	王東	[illegible]	和田
	七	八走	[illegible]	熊井
	八	箱一	[illegible]	島崎
3	九	號王	[illegible]	甲斐(啓)

▲第三レース古抽障碍二、六〇〇米

印	番	馬名	斤量	騎手
3	一	大飛將	[illegible]	古賀
2	二	華王	[illegible]	甲斐啓
穴	三	眞鶴	[illegible]	小川
	四	奉天鮮勝	[illegible]	浦川
1	五	鎭江亞細亞	[illegible]	鈴木
	六	第二天龍	[illegible]	松尾
	七	生喉	[illegible]	中村
	八	公山	[illegible]	黒木

▲第四レース古抽乙組一、八〇〇米

印	番	馬名	斤量	騎手
1	一	軒隆	[illegible]	遠田
	二	淳駒	[illegible]	松尾
	三	妙燕	[illegible]	前田
	四	六十四	[illegible]	上田
	五	雲波多	[illegible]	甲斐啓
	六	映	[illegible]	田部井
	七	越先	[illegible]	谷尾
穴	八	春日	[illegible]	碓井
2	九	玉蹟	[illegible]	伊藤
	十	北勢	[illegible]	池田
3	十一	惠光	[illegible]	浦川

▲第五レース古抽甲組一、八〇〇米

印	番	馬名	斤量	騎手
	一	豪	[illegible]	梶原
	二	金霞	[illegible]	奈良
	三	博勝	[illegible]	久保田
	四	鐵山	[illegible]	古賀
	五	駒光	[illegible]	谷尾
1	六	鎭江花鑑	[illegible]	小川
3	七	早姫	[illegible]	前田
2	八	天嵐	[illegible]	島崎
穴	九	櫻花	[illegible]	池田
	十	朝日櫻	[illegible]	黒木
	十一	第二白藤	[illegible]	脇山

▲第六レース古抽一、八〇〇米

印	番	馬名	斤量	騎手
3	一	竹虎	[illegible]	小川
	二	飛仙	[illegible]	久保田
	三	必登版	[illegible]	和田
1	四	睦月	[illegible]	上原口
穴	五	英彥	[illegible]	松本
2	六	武光	[illegible]	池田
	七	菊香	[illegible]	遠田
	八	自雷也	[illegible]	梶原

▲第七レース古抽二、〇〇〇米

印	番	馬名	斤量	騎手
	一	撫順筑波	[illegible]	上田
穴	二	春綠	[illegible]	田部井
	三	精華	[illegible]	甲斐啓
1	四	武勇	[illegible]	前田

▲第八レース新外馬二、〇〇〇米

印	番	馬名	斤量	騎手
2	一	流楓	[illegible]	小川
	二	光耀	[illegible]	野間口
1	三	梶陽	[illegible]	蛭川
	四	右一	[illegible]	昭山
	五	玄流	[illegible]	島崎
	六	玉富士	[illegible]	谷尾
穴	七	洋龍	[illegible]	池田

▲第九レース古抽一、八〇〇米

印	番	馬名	斤量	騎手
	一	福孝	[illegible]	田部井
穴	二	大連隆洞	[illegible]	梶原
1	三	第二大玄	[illegible]	前田

▲第十レース古外馬二、〇〇〇米

印	番	馬名	斤量	騎手
	一	金印	[illegible]	甲斐啓
	二	鈴鹿	[illegible]	松尾
穴	三	白鹿毛	[illegible]	小川
2	四	耆玄	[illegible]	[illegible]川
1	五	江戶華	[illegible]	池田

▲第十一レース古抽甲組一、八〇〇米

印	番	馬名	斤量	騎手
	一	清光	[illegible]	上原口
	二	撫順天榮	[illegible]	奈良
	三	第二淡桂	[illegible]	田部井
1	四	舞島	[illegible]	梶原
	五	松藤	[illegible]	碓井
	六	宏	[illegible]	遠田
3	七	玉鹿毛	[illegible]	谷尾
穴	八	公流	[illegible]	上田
2	九	相生	[illegible]	川本

▲第十二レース古外馬方變二、〇〇〇米

印	番	馬名	斤量	騎手
1	一	春貴	[illegible]	池田
2	二	金奉	[illegible]	久保田
3	三	新進漣	[illegible]	小川
	四	新京若鷹	[illegible]	甲斐啓
	五	鎌倉	[illegible]	川本
	六	第一南洲	[illegible]	中村
穴	七	滿流	[illegible]	島崎
	八	龍文	[illegible]	遠田

▲第十三レース外馬障碍二、八〇〇米

印	番	馬名	斤量	騎手
穴	一	金駒	[illegible]	田部井
3	二	大連壽	[illegible]	池田
2	三	鯉大瀧	[illegible]	奈良
	四	金房	[illegible]	碓井
	五	華泉	[illegible]	相松
	六	華洋	[illegible]	鈴木
1	七	新成	[illegible]	前田
	八	日東福	[illegible]	黒木

質流レ
洋服色々
新京祝町三丁目
三浦屋質店內
電③三七五番

事變公債
高價買入
商品券の賣買も致ます精々御利用を乞ふ
泰正號
裕民彩票販賣
新京祝町三丁目(南廣場興銀横)
電話③二六四四番

ダイヤ街(永樂町)
割烹 天一平支店
電③ 三六七七 三三九一番
本店 大連浪速町
支店 鞍山北四條町
天一平そば
電話3 二九四三番

畑医院
內科 性病科 產婦人科
豐樂路モンテカルロ隣 電三、一三三〇

質
大口歡迎
お電話次第御相談に應じます
和、洋服は特に勉强
カメラ及公債儲蓄債券
枡屋質店
吉野町二丁目平本洋行裏小路入る
電③三一五二

取扱品目
各國羅紗洋服附屬品一式
東亞ペイント諸建築材料
日滿商事石炭指定販賣店
加藤洋行新京支店
新京日本橋通り
電話 石炭部(3)二〇三二・五三八八 羅紗建築材料部(3)三七三一

森永ドライミルク
適量の糖分を加へ母乳と同成分にしてあるため永く保存に耐へ消化吸收特に良し
實行全需要の七割を占む
森永製品滿洲販賣株式會社

カヲカニーテ
特徵
防寒 防暑 防音 耐火 經濟
カヲカニーテ進呈品 御照會を乞ふ
煉瓦・木板に代る建築材料
滿洲カヲカニーテ株式會社
本店 新京大經路一一三一 電話(2)一六三九番
支店 ハルビン・奉天・大連・羅津

國際運輸株式會社新京支店
新京富士町二丁目二十七番地
營業御案內
海陸運送及運送取扱、通關代辨、倉庫及金融、火災海上運送保險
荷造及市內運搬、引越荷物、人夫供給、委託賣買
電話 事務所 代表(3)六九一一
支店長席 經理係 保險係 金融係 倉庫係 運送係 發送係 トラック係 勞務係 重役 役員 附屬
直通電話
庶務係 到着係 鐵道集貨取扱所 貨物通關 稅關構內詰所 手小荷物取扱所 荷造係 日出町倉庫 專用線倉庫 石炭運搬係
③六八七九 ③二四八五 ③二六六五 ③三〇五九 ③二六六二 ③二一九六 ③二六三五 ③四〇四二 ③六一九七 ③五八八〇 ③六五一〇 ③二一三八 ③五八八九

卸入染物
旗
旗・幕・幟・腕章染
大橋旗染部
新京梅ケ枝町(第三條通)
電話(3)三〇四一番

生ビールは ニユウシンキヨウ
晝間六時迄純喫茶サロン(東一條通銀座新道入口)

電氣材料
內外線工事用器具
通信用材料器具
高低壓配電盤
新京八島通廿三
滿洲大華電氣株式會社
電② 二七 七三 八四 二五番

料亭 桐壺
梅ヶ枝町七 電三、四[illegible]

前田山チーム 關東軍へ獻金

大關前田山野球チームは二十六日關東軍野球チームを相手に兒玉公園で珍プレーを演じたが當日は入場料の代りとして一個の獻金箱を備付けたところ四百九十二圓八十二錢集まつたので二十七日關東軍へ恤兵金として獻金した

しつかり頼むと ビールで乾杯！

星野武部兩氏圍む"滿洲友の會"

【東京發國通】曾て新京に在任した文官や關東軍將星の親睦の集ひ「滿洲友の會」は廿七日正午より虎の門滿鐵內レストラン・アジアで開かれた今度の近衛內閣には會員の東條英機中將松岡洋右氏、星野直樹氏の三人が列し、また曾て調東局總長であつた武部六藏氏が星野氏の後任として總務長官になつて近く渡滿するので激勵しようといふのである午前中の連絡會議と午後の閣議で東條、松岡兩氏は殘念乍ら缺席したが星野無任所相が三大臣を代表して出席、新總務長官武部氏と椅子を並べテーブルに着く

出席者の主なるものは菱刈、本庄兩大將、三宅、岡村、各中將、入江貫一郎、宇佐美勝夫、石丸志都磨、澤田美朝氏等曾ての滿洲國顯官將星をはじめ阮大使、上京中の前野人事處長も列席その他約卅餘名、本庄大將が

菱刈さんどうか一つ星野武部兩氏に激勵の挨拶を願へませんか

と言へば欣喜雀躍、將軍は

いやどうも暑いところを御苦勞さまです、どうぞしつかりやつて下さい

とビールの杯を擧げて一同乾杯、どこまでも肩の凝らぬ嬉しい集ひであつた

空の非常通報

"航空無線電報規則"九月から實施

【東京發國通】遞信省では豫てわが航空事業の躍進に卽應、空と陸との通信につき航空機の安全を期する上からも種々研究を重ねてゐたが今回航空無線電報規則を制定、來る八月一日公布九月一日より實施することになつた、右新法規による航空無線電報は

一、航空安全報二、航空業務報三、航空公衆報の三つに分類され、安全報は非常報（遭難機名記號、遭難の位置、情況、救助に必要な事項および緊急報（指揮連絡報、氣象報、通報、發着、通過情況など）等でこれは局報として一切無料業務報は航空業務に關し航空官廳間航空事業者間相互に發受する電報で、料金は普通電報料の半額公衆報は飛行機搭乘客が發受する電報と安全報、業務報に該當せぬ電報で料金は普通電報料と同じである、又これら電報送達には順位が附けられてをり生命財產に危險ある非常報は他の電報が輻輳してゐても第一番に送達しその內容も適宜の形式でよいことになつてゐるなほ外國機に對する氣象報は英語普通文が原則となつてゐる、本規則制定によりて空の安全度はいよいよ高められることとなつた

現行入試制度廢し 推薦制度を斷行

多大の收穫收めて大學長會議終る

全滿大學長會議第二日は引續き廿七日午前九時から民生部講堂に開催され、各大學側から來年度豫算編成を中心とした希望事項の外當局に對する種々の要望が提出された、民生部側では原則として出來るだけ右希望を容れる方針なることを明示して午後六時四十分散會したが、來年度からは現行大學入試制度を改めて推薦入學制度を斷行すると言ふ結論は二日間に亘る大學長會議の最大の收穫として關係方面の注意を惹いてゐる

秋シーズンにひらく 國都觀光の華

多彩な行事計畫（內容）

聲み渡る涯しなき蒼穹の下に、南風薰り綠映ゆる晩夏から初秋への觀光に絕好な季節を迎へる觀光協會聯盟では全滿に亘つて觀光觀念の普及の徹底を圖るため滿鐵とタイアップして九月十五日から二十一日へかけて全滿觀光協會を一丸として一齊に觀光週間の幕を擴げることとなつたが新京觀光協會では觀光週間行事として九月二十一日午後七時より西廣場厚生會館に於て滿映提供觀光及文化映畫、滿鐵、商船その他提供による日本觀光映畫を上映「日滿觀光映畫の夕べ」を開催する他左の如く多彩な諸行事を繰展げる

▽觀光週間中本年度協會募集觀光寫眞の外に聯盟募集の分を特別出品合はせて約二百點を展覽、又全滿主要驛及新京市各名所スタンプ約百個を寶山百貨に備へ付ける

▽事變記念日をトして九月十八日には觀光バスガイドを動員して忠靈塔から南嶺戰蹟へ、忠靈塔から寬城子へのニユースを一般市民の觀光に與へ花、線香を持參して英靈に感謝の念を深める「聖蹟參拜デー」を行ふ

▽九月十五日には一般市民の參加を要望して新京觀光協會選定の石碑嶺から淨月潭コースへ「郊外ハイキング」を行ふ、九月十九日には日滿軍人會館に於て旅館、みやげ店其の他の接客從事員中より其の人選を組合に依賴し被推薦者の表彰式を行ふ他九月十五日から二十一日の期間中日滿各小學校兒童より「觀光國都」「躍進新京」の主題で優秀作文を募集、本會報及新聞に掲載

▽九月十六日にはヤマトホテル會議室に於て觀光關係各機關代表者三十名出席して新京名所に付き再檢討し座談內容を新聞紙上又は雜誌に連載して紹介宣傳する「新京名所を語る座談會」を開會する

阿片代稼ぎ損ふ

二十七日午前三時四十分頃首警捜査股森刑事が大經路を密行中西三馬路交叉點で麻袋二十袋を引擔いで行く滿人を引ッ捕へた山東生れ住所不定李福

滿人街衝く

昨夜一齊檢索の嵐

首都警察廳では二十八日午後九時から十二時まで管下各署非番當務員を總動員して滿人宿屋、料理店、滿人風呂 との檢索を全市に亘り一齊に敢行、擧動不審者を容赦なく檢束した

大きな迷ひ子

二十八日午前十一時頃朝日通派出所に珍客が舞込んだ朝鮮生れ金玉八（六〇）さんと云ひ二十七日來京親類のものと一緒に市內見物に出掛けた迄はよかつたが日本橋日滿百貨店前で連れを失ひ歸途が判らず私の行先を探して下さいと泣込んで來た、係官もこれには閉口この大きな遺失者をどうしたものかと身寄の者の屆け出を待つてゐる

滿洲の實狀を よく話してきた

鮎川滿業總裁歸京談

近衞公大命拜受の報に招電も受けぬのに「重要進言をする」とて飛行機で新京を飛び立つた鮎川滿業總裁の東上振りは新京、東京間を廿四時間といふ交通文化史昭和篇に一つの記錄を作つた歷史的な電擊入京であつたが、要務を終へて廿七日午後零時五十五分滿航ユンカース機で歸京した鮎川總裁は直ちにヤマトホテルにおさまつたうへ「機上の晝食はカステラだつたから」とボーイに梅干と澤庵といふ正に非常時型の食事を命じたのち記者團を招じ入れて「別に聞くこともないだらう」といひながら次のやうに語つた

重要進言は何かつて？近衞公は滿洲には體驗を持たれぬから滿洲の實狀をお話したまでさ、武部さんにも會つた、いゝ人だ常識的な人だから此の際いゝだらう、滿業の方向轉換？これは多少やらねばならぬだらう、といつてもドブさらへの程度でね堤防は元通りといつたところだね、何にしても滿洲はやり難いよ、滿洲に付て惡評をする日本の人達に一度來て仕事をやらせて見れば解るよ、その點星野君が行かれたことは多少共いゝ結果を招くだらうそれと同樣に今度行つて日本の財政狀態を見たり聞いたりして今迄我々も少々無理を云ひ過ぎたと思つたよ、孰れにしても建設と云ふことの六ケしいことは歷史にも明かな通り、その點滿洲はよくやつてゐると云はねばなるまい

識のせいか少々弱氣だが建設の意氣だけはいつもと變らず烈々たる語氣にも溢れてゐた【寫眞は鮎川總裁】

五高三教授來京

昔の教へ子達の招きに應じて來滿した五高の白壁、池田、河瀨三教授は廿七日午後八時廿分著あじあで松井清水組取締役、齋藤滿鐵病院婦人科醫長等十數名の昔の白線に取巻かれニコニコしながら國都入りしたが、老顏を綻ばせつゝ語る

各方面を視察したいと思つてゐますが、別に豫定はありません全部教へ子に任してあります、明日は大津關東局總長や昔の教へ子達の元氣な學生時代の話を聞き、現地に働く人達の興亞建設の逞しい氣魄を次代を擔ふ內地の學生に傳へ大陸への認識をより深めたいと思ふ

なほ五高會では廿八日午後五時から中銀俱樂部で一夕の宴を設け恩師を歡迎することになつたが三教授は廿九日午後五時卅分新京發哈爾濱に向ふ

南嶺淨水場擴張起工式

四十萬國都市民が待望する南嶺淨水場の擴張工事起工式は二十七日午後二時から南嶺の現地において金、關屋正副市長をはじめ各關係者出席の下に擧行された【寫眞は起工式】

大相撲滿洲場所十一日目（新京初日）

照國勝ち進む

好取組に滿場興奮の坩堝

羽黑山、藤の里を寄切る

◇…大相撲滿洲場所十一日目（廿七日新京初日）は先づ九分の入り、早朝より開始された三段目までの勝負は各力士力一杯の熱鬪を繰展げ學童連の聲援を受けつゝ十兩に入るや場內の興奮も益す加はり勝負も進んで豐國、備州山の一番は太鼓腹同志の力鬪に滿場を興奮の坩堝と化したが豐國健鬪し宿敵備州山を東正面に押切る

◇…これより十兩三組を殘して相撲協會を代表して春日野取締の滿洲巡業に對する挨拶あり、一同拍手をもつてこれに報いし引續き前年度滿洲場所優勝力士羽黑山の優勝盃返還式あり、安藝の海後援會より同力士に對し化粧廻し贈呈を行ひ直ちに殘りの取組に移り幕內の土俵入りが行はれた

◇…引續き熱戰力鬪が展開され本場所中唯一の全勝力士照國元氣者の小兵櫻錦を力一杯裏正面に突出しいよいよその無敵ぶりを發揮その他の前田、羽黑の兩大關をはじめ東西三役陣も危げなく勝ち殘り二日目の好取組と相俟つてけふも早くも滿員を思はせるものがある

前田山、九ケ錦を寄倒す

相模川 くさる

體にいぼ〳〵のある相模川、土俵に現れたトタンに大向ふの姐さんに聲あり「現れ出でたるイボ蛙いやさ七分搗き！」（晃）

そば杖

照國に突き出された櫻錦ハヅミを喰つて行司を土俵下までこれまた突き出した（晃）

中入後の勝負左の通り

若　浪	（寄倒し）	綾　若
神東山	（寄切り）	大　浪
相模川	（突出し）	金　湊
二瀨川	（打棄り）	大和錦
楯　甲	（捲落し）	大邱山
鶴ケ濱	（叩込み）	駒ノ里
肥州山	（吊出し）	松浦潟
富士嶽	（吊出し）	十三錦
出羽湊	（押切り）	巴　潟
兩　國	（切返し）	盤　石
笠置山	（押切り）	武ノ里
大　潮	（打棄り）	佐渡島
綾　昇	（寄切り）	靑葉山
照　國	（突出し）	櫻　錦
安藝海	（寄切り）	佐賀花
名寄岩	（極出し）	龍王山
五ッ島	（寄切り）	旭　川
前田山	（上手投）	九ケ錦
羽黑山	（押切り）	藤ノ里

打出し午後七時二分

消えた千餘圓

興仁大路管理局に金庫破り

二十七日午前八時市內興仁大街郵政管理局庶務股長金鍾登（三五）さんが出勤したところ、出納係の金庫の扉が破れてゐるのを發見、驚いて直に所轄順天署に屆出でた

係官が急行立合の上取調べたところ金庫內に保管してあつた現金千百圓、貯金通帳二通額面四千圓電報爲替一百圓が何者かの爲に竊取されてゐた犯人は二十六日の午後八時から二十七日午前八時までの間に局內に侵入金庫の鍵を鑢ようのもので破壞竊取したるものゝ如くで直に管下各署へ手配犯人嚴探中

二千六百年祝典記念章制定

【東京發國通】輝く紀元二千六百年に當り十一月十一日畏くも天皇皇后兩陛下の行幸啓を仰ぎ宮城前廣場で盛大に擧行される曠古の祝典記念の表象として「紀元二千六百年祝典記念章」が制定されることとなつた

この記念章はアルミニユーム、靑銅直徑三糎のもので圖式は表面は菊花御紋章を戴き瑞雲靉靆たるところ遙かに賢所、皇靈殿、神殿の三殿を拜し二重橋の圖を現して肇國の悠遠と陛下の御稜威を象徵し、また地は一宇を表象する空色の地に八紘を配したものであるが去る二月十一日の紀元節に召されたるもの、紀元二千六百年式典に招かれたるもの、祝典事務に干與したるもの等が拜受の光榮に浴する

度量衡檢査

あすから順次實施

二十九日より八月二十七日まで約一ケ月間に亘つて行はれる度量衡集合檢査の日割は左の如くである（時間は毎日午前八時から午後四時まで）

▽長春區＝七月二十九日長春路、東安屯、興運路、各町會內 三十日永長路町會內 三十一日東大橋町、大馬路各町會內 八月一日大馬路町會內 二日同（以上長春大街國民優級學校で）三日東三道街町會內 五日向春路町會內 六日大經路町會內 七日同 八日淸明街町會內（以上大經路國民優級學校で）

▽雙德區＝九日永春路、西四道街各町會內、雙德店屯、黑咀子屯、三家子屯各屯會內（以上文廟國民學校で）

▽長春區＝十日南關大街、自强街、九聖祠各町會內（以上文廟國民學校で）

▽東光區＝十日通化町、南嶺町各町會內（以上文廟國民學校で）

▽敷島區＝十二日三笠町、吉野各町會內 十三日入船町會內 十四日中央通祝町、西廣場、白菊町各町會內 十五日朝日町會內 十六日富士町會內（以上大和通國民優級學校で）

▽順天區＝十七日城後路、興安町、豐樂路同治街東朝陽路、義和路各町會內（以上市公署で）

▽大屯區＝二十日櫻木小學校

▽淨月區＝二十一日東盛路國民優級學校

▽和順區＝二十二日國民優級學校

▽北河東區＝二十三日國民優級學校

▽南河東區＝二十三日東盛路國民優級學校

▽寬城區＝二十四日第二關民高等學校

▽合隆區＝二十七日國民高等學校

興銀債券抽籤

滿洲興業銀行證券課では有獎滿洲儲蓄債券の第四回第三次並に第五回第二次の償還抽籤を來る八月一日午前十時から同行抽籤場に於て執行する

七分搗

けたゝましいベルの音、ラジオは叫ぶ…只今吉林地區全體に對し、空襲警報が發せられました……ウオー〳〵と氣味の惡いサイレンのひゞき、警戒管制中殘されてゐた電燈が瞬時にパツと消えた

×

やがて、空に爆音、赤靑の光が明滅して星と紛ふ三機五機、忽ち閃めく照空燈、ダダダッと唸りを生ずる地上砲火だが何事もない、緊張もゆるむ、するとありや何だつたらう、何だとは？、偵察機？イヤ、戰鬪機だ、違ふ爆擊機よと論議が始まつた

×

てうどそこへ闇に罪を犯すものはゐないかと耳を皿のやうにして通りかゝつた首都警察の谷口司法科長、擬つと聞いてゐたが、ニッコリ、君達あれがわからんのかね、先に飛んでるのがセントウ（先頭）機だよ…と云ひすてゝ立去つてしまつた

けふの天氣　南西の風曇時々晴驟雨模樣
きのふの氣溫　最高 三一度二　最低 二二度三

病室完備
內科
性病科
花柳病科
肛門病科
入院隨意
筈元醫院（ハズモト）
新京ダイヤ街老松町
電話③五六二六番

"VANCO"
名聲は良品を語る

萬古 萬年筆 ペンシル

明治牛乳
新京
滿洲乳業株式會社
電話③二〇八八・三三八七

滿洲演藝協會主催
朝鮮樂劇團展
東京日劇の舞臺で絕讚を博した樂劇の展覽會
二十七日……八月一日
六階ギャラリー
新京 寶山

宇治茶
河久商店
三笠町二丁目 電(3)三三〇四番

解雇廣告
上坂榮治
右の者今般都合に依り解雇仕り候條今後弊廠とは何等關係無之候に付紙上を以て廣告仕り候也
康德七年七月
新京豐樂路一三二
土肥被服工廠新京出張所

係員採用
一、機械煖房工事に經驗者を求む
右希望の向は履歷書携帶來る三十日迄に來店の事採否は追て面談後決定通知す
新京永樂町三丁目十六番地
中原工務所
電話（3）四七〇五

海陸運送 通關代辦 市內運搬 引越荷造業
丸重洋行支店
新京富士町四丁目ノ四
電話③二六七一・六一四六番
保稅③四七七八番

淋病
治療は責任ある根治療法によられよ
婦人病、膀胱症、皮膚病、胃腸病 其他の慢性諸病
東京 樂生堂HS線新京療院
新京祝町二ノ四（西本願寺西隣入）

暑中御見舞申上げます
淑女急募
內地人にして眞面目な方を求めます
御希望の方はレヂスターに迄御申越下さい
喫茶と御食事
紫煙莊
寶山前角地階 電2 六八二四番

世紀の英雄 (113)

番伸二　夏目靜畫

舗道と川端（十三）

『……御存知ないかも知れぬが、劉は一人つ兒で、わしは二十七年間あれを育て見守つてゐるわけでして。だからあれが、哈爾濱へ行きたいと言ひ出すには並々の決心でない事は知つてゐます。ホテルの勉強、そんな事ではない。わしにはよくあれの氣持ちがわかる』

『と、仰有いますと』

『貴孃ぢや、貴孃のそばへ行きたいのだ。貴孃が哈爾濱かまたは佳木斯へ歸るかも知れぬが、自分もついて行つて貴孃を見守つてゐたいのです。それが流石に言ひ出せないからホテルの勉強などゝ、あれの日頃にも無い嘘を言つてゐる』

『まあ、あの人は！』

歸しさもあつた。驚きもあつた。氣の毒さもあつたさまざまなもので混亂した彼女。さつとほてつて來る頰を掌で押へ劉の父を凝視してゐる。

『わしは、五族協和の精神といふものが高い事は知つてゐます。然し民族の血といふのは混れば混る程弱くなる事も知つてゐる。血統の純粹といふ事を別にしても文化の程度が異り民情の異つた民族がすぐさま手を握り合ふことは如何なる國如何なる民族の間でも不可能です。如何に五族協和だからと言つても準備なくいきなりとびこんで行くことは將來の危險を求める事になるのでせう。正しい力と正しい愛は正しい友を造るが、無分別な力と愛は却つて友誼を排することになるのは、例をあげずとも明かだらうと思ひますが、私はその結果が餘りにも多くの悲慘となつて現はれる例をさまざまと見せつけられて來た。あゝ、とんだ說教になつてしまひましたが、利口な貴孃には、私が何を言はうとしてゐるか既にお解りになつた事と思ふ。それに、わたしはなんと言つてもあれを何處へもやりたくはない。手放したくはありません…』

『解りました。よく、解りましたわ』

治子には『いゝえ、御心配御無用、あたしには塚田源太郎といふ男性がゐるのですから』と一言には言ひしりぞける事は出來なかつた。

それを言ふには、餘りにも相手は純粹でありすぎる

默つて自分から身を退いて行けば、誰も冷たい鞭を感ぜずにすぎるのではないか

『わかりました。はつきりと解りました』

もう一度治子は言つた。

そして劉の父の存在を忘れたかのやうに、そこから挨拶もせず廊下に逃れて行つた。

彼女の走り去つた後、その衣裳から拔け落ちた羽が一筋、侘しく廊下を治子を追ふやうに泳いでゐた。

劉の父から逃れ去つて、一人考へをまとめやうとしたそこは、このホテルの應接間であつた。

餘興場からのさんざめきが風の流れのやうに擴大されたり縮小されたりして聞えて來る他は、ストーブの中でかさりと落ちる燃え殘りの石炭の音すら耳にしみる靜けさだ。

そこで、治子は椅子に崩れるやうに掛けたまゝ、ぼんやりとストーブの火を眺めてゐる。何時の間にか劉青年と塚田源太郎の間に我が身を入れて困惑しきつてゐる自分を發見し今更のやうにおどろくのであつた。

片山齒科　日本橋通秋林洋行前　電話③五五五三番

列車發着表

○大連方面行
△大連行 前二時三十分
△奉天行 六時廿五分
△釜山行 八時
△奉天行 八時卅五分
△大連行 九時三十分
△營口行 十時三十分
△四平街行 十一時三十分
△奉天行 後一時五分
△大連行 一時四十分
△大連行 二時三十分
△大連行 三時廿五分
△四平街行 四時五十分
△釜山行 六時五十分
△四平街行 七時四十分
△大連行 九時四十分
△大連行 十一時十三分
△奉天行 十一時三十分

○哈爾濱方面行
△哈爾濱行 前三時四十三分
△德惠行 五時十五分
△哈爾濱行 六時三十分
△哈爾濱行 八時十分
△哈爾濱行 九時
△哈爾濱行 後十二時四十三分
△哈爾濱行 三時十五分
△哈爾濱行 五時三十分
△德惠行 七時十分
△哈爾濱行 十時卅五分
△牡丹江行 十一時四十五分

○圖們方面行
△吉林行 前七時五分
△羅津行 八時卅五分
△圖們行 九時四十五分
△吉林行 後一時
△牡丹江行 三時二十分
△吉林行 七時廿五分
△清津行 十時五分

○白城子方面行
△白城子行 前八時廿五分
△白城子行 十時四十五分
△前郭旗行 後五時三十分

○大連方面より
△大連發 前三時卅二分
△大連發 六時十八分
△奉天發 七時四十五分
△大連發 八時
△四平街發 八時四十六分
△四平街發 九時四十分
△四平街發 十時卅二分
△釜山發 十一時四十二分
△奉天發 後十二時三十分
△大連發 三時
△大連發 四時十二分
△大連發 五時二十分
△營口發 六時四十八分
△大連發 八時二十分
△奉天發 九時廿五分
△釜山發 九時四十五分
△奉天發 十一時三十分

○哈爾濱方面より
△德惠發 前零時三十分
△哈爾濱發 二時二十分
△牡丹江發 六時四十分
△哈爾濱發 七時四十分
△德惠發 十一時三十分
△哈爾濱發 後十二時五十分
△哈爾濱發 一時三十分
△哈爾濱發 三時十分
△哈爾濱發 六時四十分
△哈爾濱發 九時三十分
△哈爾濱發 十一時三分

○圖們方面より
△清津發 前七時四十二分
△吉林發 十一時廿四分
△牡丹江發 後二時十分
△吉林發 五時廿一分
△圖們發 八時四十分
△羅津發 九時三十分
△吉林發 十一時十五分

○白城子方面より
△前郭旗發 十二時一分
△白城子發 後六時卅二分
△白城子發 九時五分

大阪商船出帆
うらる丸 七月廿九日
黑龍丸 七月三十日
吉林丸 七月卅一日
扶桑丸 八月一日
らぷらた丸 八月三日
うすりい丸 八月四日
熱河丸 八月五日
さんとす丸 八月六日
鴨綠丸 八月七日
・門司、神戸行（午前十一時大連出帆）
三角、鹿兒島那覇行 大同丸 五月廿四日 午後三時大連發
事務所＝大連、奉天、新京、哈爾濱、驛とビューローで連絡切符發賣

人氣カフエー案内

高級カフエー 大陸（ミスニツポン改名）　女給募集　新出　祝町南廣場興銀橫

ユニーサロン 銀波　永樂町一ノ一　電（3）三四七四

募急係交社　グランドカフエー 亞細亞會館　新京東二條通り　TEL (3) 5715 (3) 3531

絢爛 グレート 赤玉　東一條通　豪華 TEL (3)4850 (3)6781

傳統を誇る 精養軒　女給募集　東一條通り　電3 二三〇五

新人入店　カフエー ミス大阪　富士町二丁目一　電話（3）六一〇六

カフエー プランタン　メイヤ街　電3 四三二八

ノーブルサロン 新世界　メイヤ街　電話（3）六一四八番

女給募集　名實共に全滿一　グランド銀パレス　グランド銀パレス　グランド銀パレス　グランド銀パレス　新京銀座新道　電話（3 三五六〇）

麗人來店　ミス神戸　豐樂路　電（2）二一〇五

生ビール　工場直配發賣所　ニユウシンキヨウ　東一條通銀座新道入口　電3 六三六三

國際的大カフエー 雅壽園　女給募集　新京吉野町（長春座前）　電話（3）五六二一番

サロン ノラ　東二條通り　電話3 六七七三

サロン 銀水　メイヤ街　電（3）三三七八

キヤフエー アリス　メイヤ街　TEL（3）2493

花園會館　大和通50　電（3）3322

サロン ニチリン　記念公會堂橫　電3.2506

サロン キング　銀座新道　電（3）四〇八九

グランドサロン 銀座會館　三笠町三ノ二　電（3）二三九〇

サロン 春　メイヤ街　電話（3）二六九四番

高級酒場 トイ ペイト 推背圖　豐樂路　電（2）二八八七

日日案内

代書とタイプ印書は　南州堂　電五一三六

看護婦　看護婦會　電話3 四五〇一

裝飾　材料、家具、花賣　戸川造花店　祝町二ノ九　電3 二六三一

古物　丸八商店　豐町二ノ一八　電3 八〇四一

質流　質流品專門　日日物デパート　西五馬路大經路入口岩田質

かし布團　新京東二條通　いたします

カメラ修理　新京銀座　乾寫眞機店　電話3 二三九〇

古本　生長堂書店　高價買入　メイヤ街扇芳亭隣り

失業　路頭に迷ふ者、人を求めたき者共に本會へ　新京東三馬路　自疆會　電2 一〇八五

自疆會 結婚媒介部　ドシドシ御申込下さい

サック　風化し易く用心　御用は專門の當店に限る　生好堂　富士町二ノ一五　電3 五四六七

新京犬猫病院　南廣場南入滿鐵病院東側　東三條通　電3 三七〇一番

トラックに依る運搬　大和運輸公司　電話3 六九〇八番　引越及建築土木材料一般　農產物販賣の準備有

タイプ印書　事務代行　圖面トレス　謄寫板　代行社　日本橋通八九番地　電3 三八四五

淋病　婦人病・皮膚病　胃腸病・神經痛　其他一般慢性病　ＳＨ線療法　樂生堂療院　新京祝町二ノ四（西本願寺西隣）

特效藥 安心散　慢性花柳病、皮膚病、關節炎、神經痛、リウマチス　特效あり御試藥を乞ふ　浪速町二丁目十八番地　吉光堂療院　電3 三七三六番

鍼灸　浪速町二丁目十八番地　東二條通交番前　吉光堂療院　電3 三七三六番

紫煙莊

優良新鮮 牛乳一合八錢　協和牧場　電話（2）五四三六

印刷及帳簿　三友社　新京永樂町　電話3 三四二三

信用調査　結婚調査　事業調査　新京市中央通十三　新京興信公所　電話（3）三三五〇 二六二五

お米と木炭の御用は　新滿商事　日本總領事館東側　電話四六四二へ

電話金融　電話賣買　岩見電話店　永樂町三丁目十一ノ四　八島小學校前　電3 三一三七番

タイピスト養成　授業午前、午後、夜間　入學隨時　規則書進呈　新京新發路一〇五號　電話タイプライター滿洲直賣所　電2 四四五二 四四五三番

タイプ印書　謄寫・立案　翻譯・代書　新滿社　興安二ノ一四　電話3 二三八七

お茶とお茶道具は　みどり茶園　新京吉野町一丁目　電3 四七七〇番

何んでも御用達は　國都　信用 便利 安價 親切 迅速　メツセンジヤー社へ　電②三九二九

淋病に熱　恐るべき淋病をマイセル器による淋菌の必滅と頓挫的止痛止膿の驚異的事實を御試しあれ　新京西五馬路東入口　藤澤電氣治療院

古本買入　一冊の本も貴重な資源　端書にて御通知を　泰山書院

紫雲社　表裝　大經路九四　電話② 二一六三番

たゝみ　室町小學校前　鶴殿兄弟商會　電③ 二四八二

あんまは　愛心堂　遠近を問はず敏速に御伺ひ致します　電話3 二五三五　東二條通三九

電話及金融　高價買入　月賦販賣　電話即時・長期秘密　最も信用ある御相談は電話の　萩本電話店（御用の方は3 七六二六）　新京船入町一ノ二二ダイヤ街丸石商店前

かんばん 玉江　電（3）二八二八　新京キネマ前

第七博多屋 やちよ　三笠町三　公會堂裏七　電③五五三三

質 愛知屋　貸出勉強　極く簡單　質流品　大安賣　東二條通二五　朝日社支社前　電③三五九五

整骨專門　中央通り（中央通警察署前）　末松接骨院　電3 二三〇一番

ほねつぎ　滿鐵病院東正門前　今辨慶整骨院　電話③五三六一番

料理 大吉　富士町三　電③ 三一五九

細戸　子供寢台　製作　便利社木工部　南廣場　電③ 三七五五

店舖改造　荷造 引越 運搬　便利社工事部　南廣場　電③ 三七五五

家傳 お灸　あんま特設　清水堂鍼灸院　中央通國都ホテル南橫道　電（3）六七二七

鍼灸 あんま　高橋鍼灸科院　電③五八六五

質 七福屋　貸出勉強　大安品流　入船町一　電35519

料理 開花　日本橋通　電三二一〇三

料理 いよや　吉野町三の五　電（三）四九〇

○の御用は 質　荻本質店　ダイヤ街（丸石商店前）　入船町一丁目　電話（3）二六七

權威の界斯　タイプライター　タイピスト生徒募集　日本タイプライター株式會社　新京日通八十一　電話③ 3338 5684

料理

新京ダイヤ街　割烹 温泉閣　電（3）五二八五 六二八五　御宴會は十名様より特に御相談　季節を味覺 專門代店

壽き燒　肉鳥專門　わかもと　電（3）五二八五 二九八八

夏向の洋品雜貨　優良品揃へ　丸石商店　入船町二丁目　電話③三六七番

滿洲興業銀行　本店 新京大同大街　市内 南廣場支店 電話代表3 三六一六番　大馬路出張所 電話代表2 六五二〇番　代表電話②四五一一番
營業種目　普通金融　公共金融　産業金融　中小金融　預金爲替　證券業務　其他一般業務
支店出張所所在地　范家屯、公主嶺、四平街、西安、通遼、開原、鐵嶺、新臺子、奉天、遼陽、鞍山、海城、營口、阜新、錦州、赤峰、承德、本溪湖、安東、撫順、山城鎭、朝陽、通化、吉林、哈爾濱、齊々哈爾、海拉爾、訥河、克山、綏化、海倫、白城子、龍井、圖們、牡丹江、佳木斯、盧島、北安、東安、大連、旅順、金州、普蘭店

返金 返品 自由　世帶道具の加藤陶器店　祝町消防隊橫　電（3）四八三八・六五八三番

パーマネント　優秀な技術者を招聘しました　少しもお待たせせず致します

御婚禮仕度　貸ラヅカ・衣裳　赤外線美顏術　ダイヤ街通り　老松ビル二階　老松美粧院　電③六三四九番

御婚禮御支度　パーマネント　正式美顏術　川ド美容院　ヤマトホテル 專屬美容部　祝町三ノ七　電話③五二三八番